امتياز الجريدة
للشركة العربية للطبع والنشر
مدير الجريدة
ورئيس تحريرها
عبدالله عريف

بسم الله الرحمن الرحيم

الجمعة
١٠ رجب سنة ١٣٧٤
٤ مارس سنة ١٩٥٥
١٢ الحوت سنة ١٣٣٤

البلاد السعودية
صحيفة الشعب العربي السعودي

صحيفة يومية
العدد ١٧٩٠ السنة التاسعة عشرة
٦ صفحات – ثمن النسخة ثلاثة قروش سعودية
تلغرافياً : مكة – « البـــلاد »

الإعلانات
يتفق عليها مع الإدارة
الاشتراكات
داخل المملكة ٤٠ ريالا سعوديا
خارج المملكة ٦٠ ريالا سعوديا

RELATIONS DEPARTMENT
RESEARCH LIBRARY

الشعب السعودي يقابل أنباء إتفاقية مصر و سوريا بالارتياح التام

تلقت جميع الدوائر الرسمية والأوساط الوطنية بالمملكة العربية السعودية خبر توقيع الاتفاق الشامل بين الجمهوريتين المصرية والسورية فى الشئون العسكرية والاقتصادية والسياسية واقرارهما عرض ذلك على جميع البلاد العربية للاشتراك فيه ؛ بالارتياح التام والسرور البالغ لما ينتظره الجميع من وراء هذه الخطوة من خير عام ومصلحة بينة لجميع المشتركين فيه ؛ ويأملون أن يكون الدعامة العملية الصحيحة لتعاون حقيق ولسان فعلى بين جميع الحكومات والشعوب العربية ؛ ويكون خطوة واسعة فى سبيل اتحادهم ووقوفهم صفاً واحداً أمام الأخطار الجسيمة التى تجابههم فى هذا العالم المضطرب .

ولاريب لدينا بأن الحكومة العربية السعودية فى أول الداخلين فى هذه الاتفاقية والداعين لها لما فى ذلك من خير عميم للعروبة ونحن إذ نبارك للعرب عامة هذه الخطوة الميمونة نرجو أن يوفق الله العرب قاطبة الى الانخراط فيها كى يجابه أوضاع السياسة العالمية بكلمة واحدة وأمل موحد وعلى الله التوفيق.

آخر خبر !

القاهرة : – وقعتما مصر وسوريا على البروتوكول الخاص بالاتفاق المصرى السورى الجديد وسينشر نص هذا الاتفاق فى وقت واحد فى مصر وسوريا بعد ان تطلع عليه الدول العربية الأخرى

مجلس الأمن يعقد جلسة اليوم
للنظر فى شكوى مصـــــــــــــر

نيويورك :– اعلن فى نيويورك ان مجلس الامن سيجتمع اليوم لينظر فى شكوى مصر ضد اسرائيل حول الحادث الذى وقع بالقرب من غزة مساء الاثنين وقد جاء هذا الاعلان اثر طلب مندوب مصر فى منظمة الامم المتحدة من رئيس مجلس الامن ان يعقد المجلس جلسة مستعجلة وقد هدأت الحالة فى غزة بعد المظاهرات التى قام بها اللاجئين العرب وقد فرضت دوريات الجيش المصرى حظر التجول.

الملك حسين
يزور باكستان

عمان :– يغادر عمان اليوم الملك حسين فى زيارة رسمية لباكستان تستغرق ثمانية ايام ومن المنتظر ان يتألف مجلس وصاية يتكون من ثلاثة اعضاء للقيام بمهام الملك اثناء غيابه .

حقيقـــة
اعتداء اسرائيل على الحدود المصرية

القاهرة :– كتبت جريدة الاخبار مقالا بعنوان لابد من موقف موحد قالت فيه ان الاعتداء الاسرائيلى ليس فى الواقع موجها الى مصر وحدها ولكن المقصود به أضعاف الكتلة العربية والقضاء عليها والخطر الاسرائيلى أضخم بكثير مما تتصور وهو خطر توسعى وخطر اقتصادى وكلاهما سيء ولا يفيد فى دفعهما الا عمل موحد واذا كان العراق رأى ان يشذ عن المجموعة العربية بعقد حلف مع تركيا فما تحسبه يقلل من خطر العدوان الاسرائيلى عليه وهو مخطىء اذا ظن ان هذا العدوان يمكن أن يؤذى بلدا اعرابيا دون بلد فالصحيح انه سيشملها جميعا ان لم يكن اليوم ففى المستقبل القريب أو البعيد وانا لنرجو ان تتنبه الدول الكبرى الى خطورة الموقف الذى سينشأ حتما فى الشرق الاوسط اذا افلت الزمام وانطلق جنون التوسع الاسرائيلى .

رئيس وزراء باكستان
يعلن ستياءه واسفه لحادث الاعتداء الاسرائيلى على مصر

أعلن السيد محمد على رئيس وزراء الباكستان أستياءه واسفه من الاعتداء الاسرائيلى الأخير الذى وقع فى قطاع غزة على القوات المصرية والذى نجم عنه بعض الخسائر فى الارواح المصرية .

وفى بيان صدر فى كراتشى ليلة أمس قال السيد محمد على لقد كانت صدمه شديدة وقوية لى حين سمعت عن أعتداء القوات الاسرائيلية فى قطاع غزة الذى سبب بعض الخسائر فى أرواح المصريين ان حادثة مثل هذه لتثير اشجان كل شخص هذا ولقد رأينا قبل ذلك وأستنكرنا أعمال العنف على الحدود التى تقوم بها العناصر الأسرائيلية المسلحة .

وان قلوبنا تذوب حسرة ولوعة وتؤاسى أسر الضحايا الملتاعه الذين راحو اضحية الأعتداء الأخير .

منح صلاح سالم
ورفاقه أوسمـــــــة سورية

دمشق : – أنعمت الحكومة السورية على الصاغ صلاح سالم وزير الارشاد القومى بوسام اميه كما انعمت على الاميرالاى محمود رياض القائم باعمال السفارة المصرية فى دمشق بوسام الاستحقاق درجة ممتاز كما انعمت على ١٦ من مرافق الصاغ سالم وموظفى السفارة المصرية بدمشق باوسمة سورية رفيعة .

موجز الأنباء

* لندن : – تغادر لندن يوم الاحد القادم لجنة المديرين التابعة للجنة المتعهدين الادارية لقناة السويس فى اول جلسة تفتيشية لقاعدة قناة السويس .

* وشنطن : – تدور الآن مباحثات بين الولايات المتحدة وفرنسا وكمبوديا لمضاعفة جيش كمبوديا وتقويته .

* القاهرة : – علم ان السيرنوكس هيلم الحاكم العام للسودان الجديد سيزور مصر فى ٢٣ مارس الحالى للاجتماع بالرئيس جمال عبد الناصر قبل سفره الى السودان .

* القاهرة : – صرح السيد شكرى القوتلى رئيس الجمهورية السورية السابق بان المساعى التى تبذلها مصر نحو اقامة وحدة عربية شاملة تعضدها سوريا وسائر الدول العربية .

* دلهى : – قال وكيل وزارة الخارجية الهندية ان الحكومة تنظر الان فى مسألة استئناف المفاوضات مع الولايات المتحدة حول عقد معاهدة للصداقة وتعزيز العلاقات التجارية بين البلدين .

* دلهى : – سيزور الهند رئيس وزراء بورما فى ٢٥ مارس الحالى لمدة يومين يكون خلالها ضيفا على الباندیت نهرو .

* كمبوديا : – تنازل الملك ترودم ملك كمبوديا عن العرش لولده وذلك بعد ان قامت بعض الاحزاب السياسية بمعارضته تجاه الحكم .

* دمشق : – قرر مجلس الوزراء السورى تكليف وزير الخارجية بزيارة العواصم العربية لبحث المشروع العربى الجديد مع المسؤلين فيها .

* موسكو : – عزل مجلس السوفيت الاعلى وزيرين من الوزارة الحالية بتهمة عدم الكفاءة وهما وزير صناعة الفحم ووزير الدولة لشؤن الزراعة .

* جاكارتا :– صرح الرئيس الاندونيسى السيد سوكارنو بانه متفائل بالنتائج التى سيتوصل اليها المؤتمر الاسيوى الافريقى الذى سيعقد فى الاسبوع القادم وقال انه ربما يبحث المؤتمر مسألة الاستعمار.

التعقيب السياسى الاسبوعى

١– الحلف العراقى التركى
٢– اسرائيل والدول العربية

وأخيراً وقع نورى السعيد الاتفاق العراقى التركى ووضع الدول العربية بل العالم العربى جميعه أمام الأمر الواقع مستعجلا حتى التاريخ المحدد للتوقيع وكان سيوقع فى الرابع من مارس سنة ١٩٥٥ فاذا حدث ؟ وماهو الميثاق العراقى التركى وما أثره ؟ وماهو موقف الشعب العراقى الشقيق ؟؟ أسئلة تتبادر الى ذهن العربى متوسط الثقافة السياسية ، الواقع الذى حدث هو سخط عام بالاجماع على هذا الميثاق حتى اولئك الذين ترددوا مبدئياً عادوا وتقدموا على الحلف والذين برروا بعض الشيء مسببات الحلف تقدموا على حركة نورى السعيد المتسرعة التى جاءت فى غير أوانها حتى أن بعض الصحف الانكليزية وبعض المحافل التركية علقت بما يدل على أن الحلف هذا جاء فى غير الظرف المناسب فلم يصادف النجاح الذى كان يؤمل له بل على العكس اصبح عاملا فعالا فى خلق اكثر من جبهة فى الشرق العربى الذى يهم الدول الغربية أن يكون موحداً قويا ويهم تركيا أن تقوم الصداقة التقليدية بينها وبين العرب الممتدة جذورها فى تاريخ العلاقات الاسلامية ، وقد كان الحلف عاملا نشيطاً وحافزاً قويا دفعا المسؤولين العرب فى أن يكونوا اكثر اتحاد وقوة من ذى قبل وكان هذا فقد وافقت كل من سوريا والمملكة العربية السعودية واليمن ومن المنتظر أن تنضم أيضا وافقوا مبدئياً على الحلف العربى الجديد الذى وضعته مصر وينتظم أموراً وعلاقات سياسية واقتصادية وعسكرية موحدة للدول العربية وقد استمعنا جميعاً الى صدى رحلة صلاح سالم الرسمية الى سوريا وماذا نتج عنها والواقع أن رحلته نجحت لأبعد حد ممكن ولأول مرة فى التاريخ السورى المصرى يتحد الجيشان تحت قيادة واحدة وهو أمر يثلج صدور العرب الذين ينادون [بالوحدة الشاملة] بين الشعوب العربية وقد أذاعت القاهرة أن الحكومة المصرية توافق على ماسيتخذه صلاح سالم فى سوريا من اجراءات والتزامات بقى أن نعرف هل ماحدث فى سوريا هو عواطف جياشة تفيض بها قلوب القوميين السوريين ؟ أم هى حقيقة عبرت عنها هذه العواطف ؟ وبقى ايضاً أن نعرف ماذا ستكون العلاقة بين الجيوش العربية الاخرى ، اننا نشفق على هذه البادرة السعيدة أن تعبث بها يد الدساسين المخادعين اذناب المستعمرين ونلح فى الرجاء على المسؤولين فى البلاد العربية أن يواجهوا العالم جميعه أيضاً (بوحدة شاملة) فى السياسة والجيش والاقتصاد ، وعلى مصر – نقولها مرة اخرى – ان تلعب دورها كاملا على مسرح السياسة العربية وأن تفى بما صرح به وزيرها صلاح سالم وأن تقود القافلة لأنها ذات إمكانيات قوية ، وعلى المسؤولين العرب أن يكشفوا أوراقهم حتى الورقة الأخيرة ليكون الوضع العربى التام أسلم وأقوى .

إذا ما ألقينا نظرة على نص الميثاق العراقى التركى وجدنا أنه يكتنفه بعض الغموض وانه ستلحق به ملاحق اخرى ومذكرات تفسيرية الخ فلقد جاء نص المادة الاولى كما يلى :

(وفقا للمادة (٥١) من ميثاق الامم المتحدة يتعاون الطرفان الساميان المتعاقدان على حفظ الأمن وكفالة الدفاع، وسيحددان اتفاق خاص بالتدابير اللازم اتخاذها لتحقيق هذا التعاون)

فالمادة كما يظهر لابد لها من أن تصبح كاملة اتفاق خاص ليحقق التعاون بين الفريقين ثم هى التى نصت على حفظ الأمن وكفالة الدفاع فأين يكون الدفاع ؟ وما هو مداه؟ هل سيحدد ذلك جميعه الاتفاق الخاص ، قد يكون ؟

وجاءت المادة الثانية وفيها ايضاً غموض ولفظة مطاطة : – (لتحقيق التعاون المنصوص عليه فى المادة الاولى ، تحدد الجهات المختصة لدى كل من الطرفين المتعاقدين ، التدابير المفيدة بمجرد تنفيذ هذا الميثاق ، ويكون لتلك التدابير كامل الأثر بمجرد الموافقة عليها من حكومتى الطرفين المتعاقدين) ماهى الجهات المختصة بالنسبة للطرفين ؟ وما هى هذه التدابير ؟ والى أى مدى يعتبر ماسيتخذ من إجراءات هى من صلب هذه التدابير؟ إذن لابد من مذكرات تفسيرية ولاشك أنها ستكون فى صالح تركيا اكثر منها فى صالح العراق لأن التزامات تركيا الدولية معقدة وكثيرة ومتشعبة، فكل أمر تريده تركيا تحيله على التدابير هذه ،لأن التزاماتها الدولية تفرض عليها ذلك والمواد الاخرى من الاتفاق معروفة دولياً فى أغلب الاتفاقات الدولية ، الا أن مايلفت النظر أن السيد نورى السعيد أخطأ الحساب ولم يأخذ فى اعتباره الظروف الدولية ولم يعر شعور الشعب العراقى أى اهتمام وظن أنه خالد فى الحكم فجاءت المادة السابعة فى الميثاق وجعلت مدته خمس سنوات ان خمس سنوات مرحلة طويلة لميثاق سخط عليه العرب خارج العراق وسخط عليه الشعب العراقى داخله رغم اليد الحديدية التى يقبض بها نورى السعيد على دفة الحكم فى العراق ، وقد جرى العرف الدولى على ان تكون الاتفاقات مدتها سنتان أو أقل ومن ثم تجدد لمدة أخرى اذا ما ظهر ان الاتفاق فى صالح الدولة المتعاقدة لا أن يربط مستقبل خمس سنوات لتعاقد لم تظهر له فوائد توعو الى تجديده وقد لحقت بالميثاق حين التوقيع مذكرة تفسيرية أولى وضعها على ما يظهر نورى السعيد ليشعر العالم العربى انه لم ينس فلسطين والواقع انه طعن فلسطين وقضية فلسطين .

١– يتعاقده مع تركيا التى لها أكثر من علاقة واحدة مع اسرائيل .

٢– بأن اعترف فى المذكرة التفسيرية الأولى بقرارات هيئة الأمم المتحدة نحو فلسطين وجعلها نافذة بالتعاون مع تركيا . ترى هل تقصد المذكرة قرارات الهيئة الخاصة باعادة اللاجئين الفلسطينيين الى بلادهم وتعويضهم أم قرارات الأمم المتحدة بخصوص التقسيم أم ماذا ؟ ان الأمم المتحدة قد اعترفت باسرائيل دولة مستقلة ذات سيادة وجعلها عضواً فى ندوتها فهل تعنى المذكرة ان نورى السعيد اعترف باسرائيل كدولة على أن تطبق قرارات الأمم المتحدة بخصوص فلسطين أم ماذا ؟ كل تفسير ممكن اما ان نورى السعيد اعترف باسرائيل على شرط جعل الأرض التى قسمتها الأمم المتحدة بين العرب واسرائيل وهنا يدخل ضمنا اعترافه باسرائيل ضمن الأرض المقسمة من فلسطين واما أن يكون قصد تعويض اللاجئين واعادتهم الى ديارهم .

ان نورى السعيد غامض فى كل شيء حتى تاريخ حياته السياسية ، ولقد كان (منديريس) لبقاً جداً حيث لم يوقع الا على مذكرة ثانية وقد تضمنت رده على التقطه التى أثارها السعيد ترى ماهو رده وهل هو وافق على ما قاله السعيد أم لا؟ أم أبدى تحفظات أخرى تضمن بقاء سلامة العلاقات التركية الاسرائيلية ؟.

اما أثر الحلف العراقى – التركى فهو ايقاظ للدول العربية الأخرى أن تكون قوية متحدة واقعية وبالنسبة للعراق بعد عن اخوانه العرب وزج فى محيط غريب عنه دماً وتاريخا وهدفا . وأما موقف الشعب العراقى فهو الاستنكار المخفى لوجود قوة غالبة على أمره .

روع العالم العربى جميعه بما فيه العراق من الاعتداء الاسرائيلى الغادر الذى على منطقة قطاع غزة الذى تحتله القوات المصرية حيث قامت قوة كبيرة من جيش (اسرائيل) ليلا بحركة غادرة وهاجمت القوات المصرية التى تتخذ أماكنها حسب نص الهدنة وكان من نتيجة ذلك أن قتل ستة وثلاثون جندياً مصريا وضابط واحد ثم ارتفع الرقم الى اثنين وأربعين جنديا وقد جرح أيضا نحواً من ثلاثين جنديا مصريا ، والظاهر ان اسرائيل اختارت مصر ولم تضغط على سوريا كما قد الحنا الى ذلك فى تعقيبنا السابق حيث قلنا ان اسرائيل ستقوم بحركة ضغط على حدود سوريا فى الوقت الذى أذيع عن حشد تركيا على الحدود السورية لضمان جعل سوريا توافق على حلف العراق – تركيا ولكن اسرائيل اختارت مصر لأنها تعلم ان مصر تلعب دورها الخطير فى تاريخ القومية العربية من جديد وانها ستوحد الجهود العربية وتلم الصفوف لليوم الموعود مع اسرائيل فى الجولة الثانية الحمراء .

ان حركة اسرائيل هذه عمل له مابعده وهو أبعد عن أن يكون مجرد اعتداء فقط أو أن يكون أخذاً بالثأر من مصر لاعدامها الجاسوسيين اليهوديين انه يحمل عدة تفسيرات :–

١– اما أن يكون (بن غوريون) وهو وزير الدفاع الاسرائيلى الذى كان قد اعتزل الحياة السياسية فى احدى المستعمرات الاسرائيلية مدة أربعة عشر شهرا للدراسة قد وضع خطة جهنمية لتطبيق التوسع الاسرائيلى ومجابهة الأمم المتحدة بالأمر الواقع كما هو شأن اسرائيل فى اتفاقه وشأن الأمم المتحدة فى اقراره ، وان اسرائيل تنهج نهج سياسة (واقع الأوضاع) وهذا ما يجب أن نعمل له ألف حساب وأن نسلك هذه السياسة أيضا معها مستقبلا .

٢– اما أن يكون جس نبض موقف الدول العربية بعد توقيع الحلف العراقى التركى هل هو مفتت أم لا يزال متماسكا بعض الشيء وقصد مصر بالذات لكونها الأقوى فى الدول العربية وليعرف موقف الدول العربية من مصر ذاتها فى هذا الظرف ولهذه الحادثة .

٣– هل لهذا الاعتداء علاقة بمجيء مستر (بارود) السفير الأمريكى فى مصر وقد عرف عنه محاولاته الكثيرة التوفيق بين العرب واسرائيل وأن يكون بدء عمله معالجة حالة كهذه مع مصر الجديدة وان الوضع فى الشرق الأوسط يحتاج للاستقرار ولا استقرار دون وجود حالة غير حالة الحرب بين العرب واسرائيل وهذه نظرية أمريكية أرادت تطبيقها فى حادث السفينة الاسرائيلية (بات حالم) حيث طلبت من مصر بكل سهولة اطلاق سراح البحارة والسفينة بأقصر سرعة ممكنة ..

٤– قد يكون هناك ايعاز لاسرائيل من الخارج بالقيام بحركة كهذه لغرض سياسى أو لحمل مصر على تعديل موقفها من الاتفاق العراقى التركى ان مصر وقفت موقفا قويا جدا ازاء هذا الحادث الاستفزازى القذر وعالجته دبلوماسيا واليوم سيعرض الموضوع على مجلس الأمن وقد اعطت تعليماتها أيضا الى ممثلها فى هيئة الأمم المتحدة لعرضه عليها والذى يلفت النظر ان مصر قالت كلمة لها وزنها وهى انها تحتفظ لنفسها بحق العمل ومواجهة كل الاحتمالات وقد اصدرت التعليمات الى كل أنواع القوات المصرية بالاستعداد والترقب ، ومصر تتميز دائما بصفة خاصة هذه الصفة هى قانونيتها وتظهر هذه فى كل علاقاتها فلو لم تكن كذلك لاستمعنا الى البلاغات الحربية المصرية تذاع من القاهرة ان بدأت القطعات المصرية تزحف من قطاع غزة وان المقدمة احتلت مستعمرة كذا وكذا اليهودية ومصر اليوم قادرة ولله الحمد ان تهزم اسرائيل كما قال ذلك الرجل الحديدى فيها (جمال عبد الناصر) واسرائيل تحسب لمصر حسابها وقد وضح ذلك فى صحفها واذاعتها ولقد شاركت الاردن مصر فأمرت كافة قواتها بالاستعداد للقتال حالا لدى أية بادرة جديدة من اسرائيل ؟؟

ان اسرائيل تعلم جيدا ماهى هيئة الامم المتحدة والدول العربية أيضا تعلم ماهى هيئة الامم المتحدة ؟ ولكن الفارق هو ان اسرائيل تسندها عوامل خارجية وقوية والدول العربية متباعدة متفككة فهل آن الاوان لأن تكون الدول العربية قوية متحدة ذات سطوة نعم قد يكون هذا اذا خلصت النية والا فأن هيئة الامم المتحدة عاجزة كل العجز عن ان تنصف العرب يوما ما وما تشريد مليون عربى يأكلهم المرض ويفتك بهم الجوع الاوصمة عار يتسم بها جبين كل عضو من أعضاء الامم المتحدة المحترمين !!! ؟

أبو أسامة

تصريح

ايزنهاور فى مؤتمر صحفى

واشنطن :– صرح ايزنهاور ان العرب كان متفوقا دائما على الاتحاد السوفيتى فى ميدان الاسلحة الذرية والهيدروجينية وفى هذا التأكيد الذى ادلى به فى مؤتمره الصحفى وافق على ما جاء فى تصريح تشرشل فى مناقشة مجلس العموم البريطانى حول هذا الموضوع و قال ان امر محافظة الغرب على هذا التفوق يدخل فى نطاق الحدس والتخمين .

مسألة ألمانيا

اجراء استفتاء شعبى لتوحيدها

برلين :– تقدم رئيس وزراء المانيا الشرقية باقتراح لحل القضية الالمانية عن طريق استفتاء شعبى يخير فيه الشعب بين اجراء انتخابات حرة لتوحيد البلاد أو الموافقة على اتفاقيات باريس . وكان الرئيس يهدف باقتراحه الى كسب الاشتراكيين فى المانيا الغربية .

سمو الامير فهد بن عبد العزيز
وزير المعارف

غادر مطار جدة على متن طائرة ملكية خاصة فى الساعة الخامسة من ظهر يوم أمس الخميس حضرة صاحب السمو الملكى الأمير فهد بن عبد العزيز وزير المعارف متوجهاً الى الرياض للتشرف بالسلام على جلالة الملك المعظم وحضور جلسات مجلس الوزراء رافقت سموه السلامة

سمو الامير سلطان بن عبد العزيز
وزير الزراعة

وغادر مطار جدة على نفس الطائرة ظهر يوم أمس – الخميس – حضرة صاحب السمو الملكى الأمير سلطان بن عبد العزيز وزير الزراعة متوجهاً الى الرياض للتشرف بالسلام على جلالة الملك المعظم وحضور جلسات مجلس الوزراء رافقت سموه السلامة .

سمو الامير
عبدالله بن عبدالعزيز

يسافر الى الرياض فى صباح هذا اليوم – الجمعة – على متن طائرة ملكية صاحب السمو الملكى الأمير عبدالله بن عبدالعزيز وقد ودع فى المطار بالحفاوة اللائقة رافقت سموه السلامة .

سمو الامير
عبدالمحسن بن عبدالعزيز

يغادر مطار جدة متوجها الى الرياض – صباح هذا اليوم – الجمعة – على متن طائرة ملكية صاحب السمو الملكى الأمير عبدالمحسن بن عبدالعزيز وقد ودع فى المطار بالحفاوة اللائقة رافقت سموه السلامة .

معالى الشيخ
محمد سرور الصبان

يغادر مطار جدة فى صباح هذا اليوم – الجمعة – متوجها الى الرياض معالى الشيخ محمد سرور الصبان وزير المالية والاقتصاد الوطنى للتشرف بالسلام على جلالة الملك المعظم وحضور جلسات مجلس الوزراء رافقت معاليه السلامة .

معالى الشيخ
ابراهيم السليمان

يغادر مطار جدة متوجهاً الى الرياض صباح هذا اليوم – الجمعة – معالى الشيخ ابراهيم السليمان رئيس ديوان رئاسة مجلس الوزراء للتشرف بالسلام على جلالة الملك المعظم رافقت معاليه السلامة .

معالى الشيخ
يوسف يسن

يسافر الى الرياض بطريق الجو صباح هذا اليوم – الجمعة – معالى الشيخ يوسف يسن وزير الدولة ونائب وزير الخارجية للتشرف بالسلام على جلالة الملك المعظم وحضور جلسات مجلس الوزراء رافقت معاليه السلامة .

سيادة السيد
عبدالرحمن عزام

يسافر الى الرياض – بطريق الجو – صباح هذا اليوم – الجمعة – سيادة السيد عبدالرحمن عزام الأمين العام السابق للجامعة العربية وعضو الوفد السعودى فى قضية البريمى للتشرف بالسلام على جلالة الملك المعظم رافقته السلامة .

معالى الشيخ
محمد عبدالله رضا

يسافر الى الرياض بطريق الجو صباح هذا اليوم – الجمعة – معالى الشيخ محمد عبد الله رضا وزير التجارة للتشرف بالسلام على جلالة الملك المعظم وحضور جلسات مجلس الوزراء رافقت معاليه السلامة .

سعادة الاستاذ
السيد محمد حسن فقى

عاد من الرياض – أمس – سعادة الاستاذ السيد محمد حسن فقى وزير المملكة العربية السعودية المفوض فى اندونيسيا بعد ان تشرف بمقابلة جلالة الملك المعظم هناك وتلقى توجيهاته الكريمة وسعادته يستعد الآن للسفر الى مقر وظيفته فنرجو له التوفيق والنجاح .

تعيين سعادة
الشيخ سعود الدغيثر
وكيلا لوزارة المالية
فى المنطقة الشرقية

صدرت الارادة الملكية بتعيين سعادة الشيخ سعود الدغيثر ممثل وزارة المالية بالدمام وكيلا لوزارة المالية فى المنطقة الشرقية .

فنهنىء سعادته بهذه الثقة ونرجو له مزيداً من التوفيق .

مندوب
وزارة الصحة
فى منطقة الساحل الغربى

جاء فى قرار وزارة الصحة الخاص بتنظيمات وتشكيلات العمل فيها ، المنشور بالعدد ١٧٨٧ من هذه الصحيفة ان الدكتور انور هاشم اسندت اليه وظيفة مساعد وزارة الصحة فى المنطقة الساحلية الغربية وقد تلقينا بعد ذلك ما يفيد انه مندوب وزارة الصحة فى منطقة الساحل الغربى ، ولذا اقتضى التنويه

أصواتنا الفاخرة . دائماً فى الطليعة

عبدالسلام عطار وأولاده

اختصاصى الأصواف الانكليزية الممتازة

خان المفتى . مكة المكرمة

السياسة الانشائية
بوزارة الصحة فى المملكة العربية السعودية

[ما نما من وزارة الصحة مايلى]

بعد ان انتهى معالى وزير الصحة من جولته فى كافة انحاء المملكة ودراسة حالة كل بلدة ومايرتبط بها من قرى وبادية وهجر ودساكر وما تحتاج اليه من خدمات صحية تحقيقا لرغبة جلالة الملك مولاى الملك المعظم فى النهوض بالبلاد ورفع المستوى الصحى فيها ، وضع معاليه مشروعا بالاتفاق مع المسؤولين بوزارة الصحة مشروع سياسة صحية طويلة الامد تضمن تنظيم العمل فى وزارة الصحة بأذن الله والمناطق التابعة لها وتؤمن الخدمات الصحية فى جميع انحاء المملكة .

فقرر معاليه ان تقسم المملكة من الوجهة الصحية الى ست مناطق تقسيما يتفق والمصلحة ويضمن سهولة الاتصال وأمكانيات التموين وكل منطقة تتبعها مراكز صحية ووحدات طبية ثابتة وسيارة ويتولى ادارة الشئون الصحية ومسئولياتها العلاجية والوقائية والادارية فى كل منطقة طبيب برتبة مندوب وزارة الصحة يساعده مساعد او اكثر يكون مسئولا امام الوزير عن جميع اعمال المنطقة وفروعها ووحداتها الصحية المختلفة وتعطى له صلاحيات تحدد بقرار وزارى على أساس اللامركزية ويكون المندوب فى الوقت نفسه مديراً لصحة المركز فى مقر المنطقة ورئيسا للاطباء فيه

وقسمت كل منطقة الى ثلاث درجات فجعل فى المركز الرئيسى فيها مستشفى عام ومستشفى زمد ومستشفى ولادة ومصح للامراض الصدرية ووحدة سيارة كما نظم فى كل مركز وحدات الوقاية والكرنتينات اللازمة من جوية وبحرية وبرية وذلك عدا المستوصفات التى ستنشأ حسب حاجة كل مركز رئيسى واتساعه .

والمركز من الدرجة الثانية سينشأ فيها مستوصفات ووحدات متنقلة

واما الدرجة الثالثة فجعلت بشكل نقاط صحية وقائية تضمن العلاج والاعمال الوقائية فى النقطة

ومن الآن الى ان يتم تاسيس هذه المؤسسات ستقوم وحدات صحية سيارة بها تعمل فى مختلف البلدان والقرى وبين اهل البادية لتأمين الخدمات الصحية كما انه يدرس انشاء وحدات عائمة تؤسس على مراكب شراعية تجوب سواحل البحر الاحمر من حقل الى الحدود اليمانية لتقدم الخدمات لسكان الموانىء المنتشرة على الساحل المذكور . ونأمل وزارة الصحة ان تحقق انجاز برنامجها خلال خمس سنوات مقدمة فى اعمالها الاهم على المهم .

وان هذه السياسة الانشائية التى امر بها مولاى جلالة الملك المعظم واعطى بشأنها توجيهات جلالته السامية الى وزير الصحة . قد رسمت برامجها وعرضت على مولاى جلالة الملك المعظم فاقرها وامر بالمباشرة بانفاذها منذ الساعة .

اطال الله عمره جلالته وحفظه ذخرا للبلاد .

رسالة الرس

(من سيف بن منصور العساف)

اطلعت فى احد الاعداد الماضية من هذه الصحيفة على الرسالة التى كتبها الاستاذ منصور الابراهيم المالك من الرس ، والتى يرجو فيها الجهات المختصة تنفيذ امر جلالة الملك المعظم القاضى بفتح مدرسة عسكرية وتأسيس ادارة للبرق والبريد فى الرس .. ويسرنى بعد ان اطلعت على ذلك ان ازف للقراء البشرى الكريمة . لافتاً الأنظار الى انه قد تحقق للرس ما كانت ترجوه ، اذ تم فتح تلك المدرسة والادارة وستباشر كلتاهما العمل فى وقت قريب وبهذه المناسبة السعيدة ارفع الى جلالة مولاى الملك المعظم بالاصالة عن نفسى وبالنيابة عن اهالى الرس خالص الشكر وعظيم الولاء ، راجين من المولى ان يحفظ جلالته ويديم توفيقاته .

استمرار العمل
فى مشروع إيصال الماء
الى ينبع البحر

نشرنا بعدد امس ما وصلنا من أنباء عن مشروع ايصال الماء الى ينبع البحر ، ونشير اليوم الى ان التقدير الاسبوعى المنتهى بتاريخ ٧٤/٧/٢ الصادر من مكتب الاستعلامات والنشر بوزارة المالية والاقتصاد الوطنى اوضح لنا ان العمل فى هذا المشروع مازال مستمر وان العمل فى تفكيك الآلة الرافعة والسقايل لايزال قائماً فى الخزان ، اما الحفريات فقد انتهى فيها حفر ماطوله لكيلومتر واحد من مسافة ثلاثة كيلو مترات من خط الاقفية ، وتم تركيب الانابيب لمجموعة شبكات التوزيع عدى خط البخاره وقد سال الماء منها .. كما شرع فى تركيب « المواصير » مقاس ٤ بوصه فى خط المياه الممتد الى الاقفية .

النادى الادبى
بمعهد الرياض العلمى

اقام النادى الادبى بمعهد الرياض حفله الاسبوعى المعتاد ٧٤/٧/٣ وبعد ان اكتظت قاعة النادى بالعلماء والادباء والمثقفين ابتدىء الحفل بتلاوة أى من الذكر الحكيم رتلها الطالب عطيه بن محمد ثم تقدم الطالب صالح بن رشود بحديث عنوانه (وثبة الى الامام) كان له الاثر الفعال فى النفوس ثم تلاه الطالب عبدالرحمن بن رويشد بكلمة عنوانها (أثر الادب الجاهلى) اشاد فيها بتراثنا العربى الخالد ثم اعقبه عبد الله الخليفه بتعليق على النادى طريف ثم على المسلم ببرنامج (قرأت لكم) وقد جمع مالذ وطاب من الحكم والطرف فعلى العبدانى بحديث (فلسفة الصداقه) دل على بيان فصيح واسلوب ممتع . فعبدالعزيز بن سليمان (المطالعة وفائدتها) ومن منا يجهل هذا

ثم جاء دور الارتجال فتقدم عطيه بن سالم بتفسير آية برهن عن ثروة علمية وثبات جأش تلاه فالح المهدى بتفسير آية أيضا اسفر عن قوة وجرأة ثم اعقبها كل من الزملاء على بن سويد وابراهيم المفدى وعبد الله بن منيف وسليمان الربيش وعبدالعزيز الخراشى باحاديث اجتماعية مناسبة ثم ختم الحفل .

فقد جواز سفر

ان جواز السفر الذى يحمل اسم خليل ابراهيم الرواف قد فقد فى يوم ٧٤/٧/٦ فمن يجده فليرجعه الى وزارة المواصلات فى جده .

وله مكافأة مالية يرضاها

اشتراكات
صندوق البر
الواردة فى شهر رجب ٧٤

ريال	
٢٨٨	موظفو وزارة الداخلية
٢٨١	« مديرية الامن العام
٢٤٨	« البرق والهاتف
٢١٩	« الاذاعة
٢٦٦	« مديرية المحاسبة العامة
١٤٠	« لاسلكى مكة
١٠٠	« مديرية الاشغال العامة
٩١	« شركة متشل كوتس
٧٣	« شركة عبد العزيز كعكى للسيارات بمكة
٦٩	« وزارة الخارجية
٦٠	« ديوان الواردات بوزارة المالية
٣٩	ديوان الموظفين
٢٢	« بيت مال مكة
٢٠	« المدرسة السعدية
١٨	« المحفوظات بوزارة المالية
١٧	« قسم التحقيق بوزارة المالية
١٥	« المحاسبة العامه للجمارك
٢٢	« قسم الاحصاء بالجمارك
٨	« التحريرات
١٨٩٦	– المجموع

تبرعات صندوق البر بالطائف
« اشتراك شهرى »

ريال	
٣٢١	المجموع السابق
٣٠	الشيخ عبدالله محمد جمعه قزق
١٥	« اسد الله تركستانى
١٢	« مير احمد طاشكندى
٥	« عيضه القرنى
٣	« سعيد راضى
٢	« سعيد بديره
٥	« حسن حنجور وابنه
٣	« مصطفى قاضى
٤	« عبد الحفيظ مغربى
٥	« محمد صالح ابوظهر
١٠	« على بن حريب وابناءه
١٠	« محمد ابو الفرج
١٠	« احمد حكت
٥	« عبد الرحمن داموك
١٠	« ابراهيم حلوانى
٣٠	« سراج عابد واخوانه
٥	« ضيف أخن
٥	« معتوق ابونواس
١٠	« موظفى شركة الكهرباء بالطائف
١٠	« حسن داموك
٢	« سفر بن عبد الله الغامدى
١	« عبد الرحمن بن عبد الخالق الغامدى
٥	« عبد الله بن عثمان بن درويش
٥	« محمد بن عثمان بن درويش
٦١٣	المجموع

« اشتراك لمرة واحد »

ريال	
٤٣٢٥	المجموع السابق
٢٠	الحاج خالد محمد مرغلانى
٢٠	الشيخ محمد صابر المهندس
٥٠	« حسن حنجور وابنه
٢	« حسن الحايس
٥٠	« ابراهيم حلوانى
٤٠	« عبد الخالق بن احمد القرنى
٥٠	« حامد بن ذريب
٤٥٥٧	المجموع

« اشتراك سنوى »

ريال	
٢٠٠	المجموع السابق
٤٢	الحاج قارى عبد الجليل سمرقندى
١٢	الحاج يعقوب خال محمد
١٥	الحاج عبد الله ابراهيم
١٠٠	الشيخ اسحاق نواب
٣٦٩	المجموع

انا لله وانا اليه راجعون

انتقل الى جوار ربه فى يوم الاربعاء أول امس – بالمدينة المنورة رجل فذ من رجال القضاء وعالم جليل من خيرة العلماء العاملين وهو الشيخ عبدالله بن زاحم رئيس المحكمة والدوائر الشرعية بالمدينة المنورة وقد توفاه الله اثر مرض لم يمهله طويلا وعن عمر ناهز الخامس والسبعين قضاها فى جلائل الاعمال وقد تقلد الفقيد عدة وظائف قضائية هامة فولى القضاء فى نجد ثم نقل الى قضاء الرياض مدة من الزمن ثم اختير اخيراً لرئاسة محكمة المدينة ورئاسة الدوائر الشرعية بها وظل بها الى ان وافاه الأجل المحتوم وكان رحمه الله مثال القاضى النزيه والتقى الورع وحب الخير رحمه الله رحمة واسعة وعوضنا فيه خيرا والهم آله وذويه الصبر .

وفاة

توفى بالهند منذ يومين الشيخ عبيد الرحمن الدهلوى عميد آل الدهلوى على اثر مرض بسيط . نسأل الله له المغفرة والرضوان ، ولآله وذويه الصبر والسلوان .

كنز فليجل الخطب

تسللت يد المنون الى علم من اعلام الشريعة وعالم من علماء الامة فضيلة الشيخ عبد الله بن زاحم فطويت بوفاته صفحة خالدة من صفحات الجهاد الصادق والكفاح الخالص كفاح المؤمنين بالمبادىء وجهاد العاملين فى سبيل الحق والصالح العام تولى الفقيد القضاء منذ فجر شبابه فكان مثالا للنزاهة والصدق وتقلد عدة مناصب منها قضاء الرياض وكان خاتمة المطاف رئاسة محكمة المدينة المنورة ، وكان الى جانب هذا كله شخصية فذة ظلت محل تقدير فقيد العروبة جلالة الملك الراحل ثم تقدير جلالة الملك سعود من بعده حتى اصبح حمامة السلام فى كثير من من القضايا والمشاكل .

وكان الملك الراحل – طيب الله ثراه – الى هذا كله يعتمد عليه – بعد الله فى حل كثير من المشاكل سيما قضايا البادية وخصومات البادية لقد كان حتى آخر يوم ودع فيه الحياة احد الأفذاذ الذين حملوا لواء الرسالة واملوا على التاريخ فصولا من مشاهد البطولة والاصلاح .

إننا نقف امام القضاء وقفة من عرف الله فهان مصابه ورضى بامره فخفت احزانه نقف لنسكب على الغالى الراحل دمعة ونكفكف اخرى ونغالب لوعة الفراق وحرارة المصيبة رافعين الى العلى القدير اكف الضراعة والابتهال ان يتغمده برحمته وان يطرحه شآبيب المغفرة والرضوان وان يلهمنا وآله احسن الصبر وجميل العزاء وانا لله وانا اليه راجعون .

عبد الله الحصين

معروض للبيع

المعروض بالمزاد العلنى الدار الكائنة بمحلة الشبيكة امام مدرسة الفلاح سكنى المستأجر سليمان هاشم بأربعة واجهات ذات السكك النافذة على طريق الاسفلت المحتوية على مساكن سفلية وعلوية بحجة شرعية وملكية ارضا وبناء فكل من له رغبة بالمزاد فليراجع الدلال بكر زمزمى .

نضارة وشباب ومظهر طبيعى

بفضل

الماكياج المعطر Don jaun دون جوان

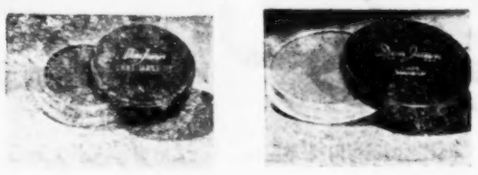

ماكياج Don jaun يكسب الوجه جمالا طبيعياً ونعومة مخملية ورديه جذابه .

ماكياج دون جوان يبقى اطول مدة ممكنه

ماكياج D n jaun بالوانه الطبيعيه يلائم وينسجم مع لون كل وجه

ماكياج دون جوان يباع فى كل مكان

ويطلب من وكيله حسين بكرى قزاز – باب الزيادة – بمكة

تأجيل مناقصة
الأنشاءات بمدينة الخرج لوزارة الدفاع والطيران

تعلن وزارة الدفاع والطيران عن تأجيل فتح مظاريف عملية انشاء عدد اربعين مستودع مبنى ادارة المستودعات ، عمل سور شائك حول المستودعات بمدينة الخرج الى يوم ١٥ رجب الساعة الرابعة صباحا بدلا من الساعة السادسة من صباح يوم ٧ رجب .

من وزارة المالية والاقتصاد الوطنى
بشأن نمر سيارات الوزارة

تعلن وزارة المالية والاقتصاد الوطنى ان كل من يستعمل سيارات تحمل احد نمر (وزارة المالية) عليه مراجعة المفتش العام بالوزارة لاستلام النمر القديمة منه واعطائه نمرة جديدة وذلك فى خلال ثلاثة اسابيع تبدأ من يوم ١٣٧٤/٦/٢٩هـ ومن يتأخر عن ذلك فسوف تبلغ مديرية الامن العام لوقف سيارته عن السير . ولذلك جرى نشره .

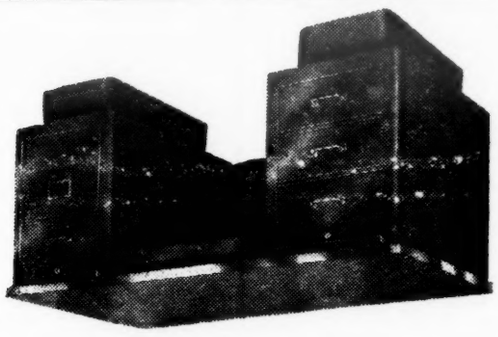

ماصات حديد باطار كروم

جميلة ومريحة

واسعارها معقولة

لدى احمد ومحمد صالح كعكى مكه – جده

المرصاد

ومرصاد المرصاد

نقد ورد

على آثار الاساتذة

محمد سرور الصبان

أحمد ابراهيم الغزاوى

محمد سعيد العامودى

حمزة شحاته

محمد حسن عواد

عبد الوهاب اشى

عبد الله خطيب

بمكتبة الثقافة بمكة والطائف

ثمن النسخة ريال واحد

روج بيزى

أحمر شفايف

ثابت لا يزول ولا يلطخ ولا ينطبع

الوان جذابة تزيد على ٣٨ لوناً

بمحلات حسين بكرى قزاز

باب الزيادة – بمكة

مباراة

ستقام فى عصر هذا اليوم الجمعة مباراة كبرى بين فريق كوكب النجاح وفريق النصر على ملعب النصر خلف الزاهر .

حي على الصلاة

اليوم	فجر د	فجر س	ظهر د	ظهر س	عصر د	عصر س
الجمعة	٥	١١	١٤	٦	٣٥	٩

أسعار العملة

	رش	ريال
الجنيه الإنجليزي	٠٥	٣٤
الجنيه المصري	١٣	٩
الجنيه الإسترليني	٨	١٠
الدينار العراقي	٠٢	١٠
مائة الروبية الباكستانية	٥	١٠٦
مائة الروبية الهندية		٧٦
الدولار الأمريكي	١٧	٣
الدينار الأردني	١٦	٩
الليرة السورية	١	١
الليرة اللبنانية	٤	١

المنطق .. وتعلمه

[وجه الى الصحيفة الطالب سعيد على الشكيلي السؤال التالي ، وقد عرضناه على فضيلة الشيخ محمد بن مانع فتفضل بالاجابة عليه مشكورا]

س - هل يمنع الشرع الحنيف تعلم (علم المنطق)؟ وهل المنع عام مطلق ؟ أم ان هناك ما يستثنى منه اذا لم يتعرض للآهيات ؟.

الجواب ان يقال ان علم المنطق ليس من العلوم الاسلامية ولا من المعارف الدينية الشرعية بل هو علم يوناني وضعه رجل فيلسوف يعبد الكواكب فعرب الى اللغة العربية في عصر المأمون العباسي فشاع امره واشتهر بين الناس ذكره لمناصرة الدولة للقائمين به فتلقاه بعض علماء المسلمين ونشروه في مؤلفاتهم وتداوله الناس عصراً بعد عصر ولكن لم يزل في علماء المسلمين الاكابر من ينكره وينهى عنه بعد معرفته حفظا لدين المسلمين وبعدا عن اسباب الشر حتى قال بعض الأئمة ما اظن ان الله يغفل عن المأمون لأمره بتعريب كتب الفلسفة التي افسدت كثيرا من عقائد اهل الاسلام فراج امر هذا الفن بين المتكلمين وزعموا انه علم تعصم مراعاة قواعده الخطأ اى في العلوم العقلية النظرية وقالوا انه للجنان كالنحو للسان وكان من اشد الناس ترويجا له وتمسكا بقواعده الواهية الأئمة الثلاثة ابو المعالي الجويني المعروف بامام الحرمين وتلميذه ابو حامد الغزالي والامام الفخر الرازي واذا اطلق المناطقة الامام فالفخر المراد به وكان الغزالي اشدهم له مدحا وتعظيما وتنقصا لمبغضيه من علماء الاسلام ولكنه كان كثير التناقض في كلامه حتى انه يقرر بحثا ثم ينقضه في كتاب آخر أو في موضع آخر من ذلك الكتاب فلم يعصم منطقه افكاره من الخطأ ذكر ذلك بدر الدين النعساني الحلبي في كتابه الارشاد والتعليم ومن لطف الله بهؤلاء الأئمة المذكورين انهم لما بلغوا الغاية في علم المنطق عرفوا انه لا يشفي عليلا ولا يروي غليلا فرجعوا عنه الى مذهب اهل الحديث بالاستدلال بنصوص الكتاب والسنة على المطالب الدينية واعرضوا عن ترتيب الاقيسة المنطقية سواء في ذلك الحملية أو الاستثنائية لانهم عرفوا انها لا توصل الى ما تطمئن اليه النفوس من اليقين كما زعموا وفي ذلك عبرة لمن جاء بعدهم وقد ذكر غير واحد من العلماء رجوع هؤلاء الأئمة كشيخ الأسلام ابن تيمية في الحموية وابن القيم في الجيوش الاسلامية وابن السبكي في طبقات الشافعية الكبرى وقد رجع غير واحد من علماء الكلام كما رجعوا وهذا العلم انما يقرؤه ويدرس قواعده من يقرأ علم الكلام المذموم الذي قال فيه بعض مشايخه .

وليس للناس في علم الكلام هدى
بل بدعة وضلال في تطلبه
ولي يد فيه لولا ضعف سامعه
جعلت نظم بسيطي في مهذبه

وكلام الشافعي في ذم اهل الكلام معروف مشهور فهم الذين يبنون امر عقائدهم على القواعد المنطقية السخيفة فيرتبون لذلك الاقيسة الاقترانية أو الشرطية ويصححون المقدمات قبل ذلك لتصح النتيجة وهذا من الغرابة بمكان فان من عرف صحة المفردات استغنى بذلك عن تركيب الاقيسة ولا حاجة الى ان يقول هذا موضوع وذلك محمول وهذا اصغر وذاك اكبر ويقول لا بد من اندراج الاصغر في الاكبر فان من عرف صدق المفردات عرف صدق النتيجة بلا ترتيب قياس ولقد كان كثير من علماء المسلمين ينفرون عن قراءة هذا العلم ويحرمون ذلك حتى ان الامام ابن الصلاح عزل سيف الدين الامدي من تدريس احدى المدارس بدمشق لكونه يقرأ فيها العلوم الفلسفية والمنطق منها وساعده على ذلك الملك الاشرف وقال لا يقرأ في هذه المدارس الا التفسير والحديث والفقه والعلوم العربية لا اليونانية .

وصرح ابن الصلاح والنووي بتحريم قراءة المنطق ونظم ذلك صاحب السلم في اوله وقد رده وبين تناقضه كثير من العلماء كالامام السيرا في النحوي والامام البافلاني وشيخ الاسلام ابن تيمية وله في ذلك مؤلفان مطبوعان وابن القيم وهو القائل .

واعجبا لمنطق اليونان
كم فيه من افك ومن بهتان
مخبط لجيد الاذهان
ومفسد لفطرة الانسان

وقال الحافظ الذهبي في كتابه زغل العلم المنطق نفعه قليل وضرره وبيل وما هو من علوم الاسلام فان قراءته للفرجة لا للحجة وللدنيا لا للآخرة فقد عذبت الحيوان وضيعت الزمان واما الثواب فايأس منه ولا تأمن من العقاب الا بمتاب وقول الامام الذهبي فقد عذبت الحيوان يشير بذلك الى ما كان مألوفا عند المناطقة من التمثيل في تعريف الانسان بقولهم حيوان ناطق والحيوان باصطلاحهم جنس يشمل كل جسم نام حساس وناطق فصل اخرج ماعدا الانسان وقد قال بعض الادباء .

اذا شوركت في امر بدون
فلا يلحقك عارا ونفور
ففي الحيوان يشترك اضطرارا
ارسطا ليس والكلب العقور

قال بعض الفضلاء خص ارسطاليس بالذكر لكونه واضع المنطق الذي قرر فيه ان الانسان شاركه الكلب وغيره من الحيوانات في الحيوانية وتمثيلهم بذلك كتمثيل النحاة بزيد وعمرو في بيان الفاعل من المفعول وقد قال بعض الفضلاء من النحويين .

وقد طال تضر ابي لزيد وعمره
وما اكتسبا اثما ولا اقتر فاغيا

والسائل من طلبة دار الحديث كايقول فلا حاجة له في المنطق قطعا وليعلم ان العلماء الذين حرموه ونهوا عنه عموا واطلقوا ولم يفرقوا بين مسائله بل نهوا عن الجميع .

ان السلامة من سلمى وجارتها
ان لا تمر على حال بواديها

فرص للتوظيف
لدى شركة الزيت العربية الأمريكية

تود شركة الزيت العربية الأمريكية توظيف سعوديين في وظائف كتابية في منطقة الأحساء .

وتتطلب الوظائف الشاغرة حالياً للتوظيف أن يكون الطلاب قد أتموا تعليمهم الثانوي ولديهم خبرة علمية في اللغة الانجليزية ضرورية لتلقي ارشادات العمل ونقلها الى الموظفين الذين في دور التمرين ويستحسن أن تكون هناك خبرة سابقة ولكنها ليست لزاما . وأن يكون لهم المام بطرق مراقبة مواعيد الحضور، ووضع ميزانية العمال، وبالمواد والمعدات .

والأجور التي يفرض دفعها شهريا هي تقريباً ٥٤٥ ريالا سعودياً علاوة على وسائل الجالية في جدول الموظفين المتوسطين وفوائد الشركة التي تقدر على أساس المقدرة ومدة الخدمة الخ .

وعلى الراغبين من الطلاب أن يراجعوا مكتب أرامكو للتوظيف في عمارة صاحب السمو الملكي الأمير عبد الله الفيصل شارع عبدالعزيز ، حيث يرحب بالنظر في أمر جميع المتقدمين .

وعلى الراغبين من الطلاب أن يحضروا معهم شهاداتهم وأن يكونوا على استعداد لاجراء امتحان للكفاءة والفحص الطبي والمقابلات لتقدير قوة الطالب وتعيينه في المكان الذي يليق به

شركة الزيت العربية الأمريكية .

مناقصة انشاء مبنى مستشفى بمدينة الخرج

ترغب وزارة الدفاع والطيران في اجراء مناقصة عن القيام بالاعمال الموضحة فيما بعد فمن يرغب في الاشتراك في هذه المناقصة فعليه مراجعة سلاح المهندسين مكتب المقاولات والبناء بمبنى وزارة الدفاع والطيران بالطائف يوميا اعتبارا من ٣-٧-٧٤ والايام التالية من الساعة الواحدة والنصف صباحا الى الساعة الثامنة والنصف بعد الظهر علما بانه قد تحدد آخر ميعاد لتقديم العطاءات الساعة الرابعة من صباح يوم ١٥ رجب وهذه الاعمال تشمل (١) مبنى مستشفى بمدينة الخرج (٢) ملحقات المبنى هذا علما بأن لوزارة الدفاع والطيران الحق المطلق في قبول اورفض اى عطاء دون ابداء الاسباب .

ابراهيم الجفالي واخوانه
مكة . جدة . الطائف . المدينة . الرياض . الدمام

معروض للايجار

مكاتب بشارع الأمير فيصل بجدة مكونة من ثلاث غرف بمنافعها المراجعة لدى الشركة الهندسية العربية بجدة .

المحكمة الشرعية بمكة

تعلن للعموم ان صالح بن حسين ابوالجدايل تقدم اليها بطلبه اثبات تملكه لكامل الدار ارضا وبناء الكائنة بجرول المشتملة على دكان وحوش وعدة مساكن سفلية المحدودة شرقا ملك احمد كنجو التكروني وغربا السكة النافذة وبها باب الحوش وواجهة الدكان وشاما ملك محمد ابراهيم تكروني ويمنا السكة النافذة وبها اربعة ابواب وطلب حجة استحكام بذلك فكل من له معارضة يتقدم الى المحكمة في مدة شهر من تاريخ نشره واذا مضى الشهر ولم يعارض احد في ذلك يجرى اللازم .

معاهد المسجد الحرام .. أو كليات المسجد الحرام

بقلم
محمد طاهر الكردي الخطاط

لايخفى على العالم الاسلامي ماللازهر المعمور بمصر القاهرة من المكانة السامية المرموقة ، وما لجامع الزيتون بالمغرب من المنزلة الرفيعة ولنتكلم هنا عن الأزهر الشريف لقربه الينا ، ولما له من الفضل الكبير علينا حيث تغذينا بلبانه وتمتعنا في سابق الأيام بخيراته

الجامع الأزهر مضى على تأسيسه الى اليوم ألف سنة ، تعاهده الملوك والحكام والولاة والأغنياء برصد الاوقاف والخيرات عليه ، والأعتناء التام به بصدق واخلاص ، حتى وصل اليوم الى ماوصل اليه ، وقام بأداء رسالته العلمية والدينية والثقافية خير قيام ونشأ في ربوعه وبين أقوام من مختلف الأمم والاقطار ، فرجعوا الى بلادهم لنشر العلم بين ابناء جنسهم .

كان أول سفري الى مصر لطلب العلم بالجامع الازهر سنة ١٣٤٠ قبل ان تكون هناك بعثات حكومية رسمية ، فكنا نشاهد بمصر كثيرا من الفقراء من جميع الاجناس الاسلامية أتوا الى مصر اما لقصد طلب العلم بالازهر ، وإما رمتهم الحاجة والمقادير اليها فلما سمعوا بالازهر الشريف ومافيه من مأوى ورزق انتسبوا اليه وصاروا يختلفون الى الدروس كل يوم حتى أصبحوا من أهل العلم ففعوا وانتفعوا وبذلك اشتهر الازهر في الآفاق فبارك الله فيه وحرس الله لنا مصر

ذكرنا هذه الكلمة عن الازهر توطئة لنشر هذا الاقتراح وهو .

ان المسجد الحرام له مكانته ومنزلته في قلوب المسلمين من قديم الزمان وقد كان معمورا بالدروس العلمية في مختلف الفنون اكثر من أيامنا الحاضرة وحيث ان نية حكومتنا الموفقة قد اتجهت الى نشر العلم في ربوع المملكة وكثرت المدارس والمعاهد بشكل يثير الاعجاب فأني اقترح ان نحيي المسجد الحرام آناء الليل واطراف النهار بالدروس العلمية الصحيحة بصفة رسمية وبصورة منظمة وان تؤلف لجنة خاصة لوضع نظام التدريس فيه ولنا الشرف بالاشتراك في هذه اللجنة ان شاء الله تعالى

ويكون طلاب المسجد الحرام من المدارس الثانوية والعالية فقط ونسمي هذه (بمعاهد المسجد الحرام أو كليات المسجد الحرام) وان ترصد الحكومة لها مورداً ثابتا ويزداد هذا المورد بتبرعات الاغنياء والحجاج على مدى الايام خصوصاً اذا لمسوا الفائدة ورأوا باعينهم المساعدات التي تعطى لطلاب معاهد المسجد الحرام من غرباء وغير غرباء، وسيكون لهذا العمل الأثر العميق في نفوس المسلمين كما أنه سيكون للشهادات التي تعطى للطلاب أهمية ومعنوية خاصة .

ولهذا الاقتراح جملة فوائد :

الاولى : احياء المسجد الحرام بالعلم والتدريس .

الثانية: توفير ايجارات المنازل للمدارس .

الثالثة : كثرة اقبال الطلاب على هذه المعاهد وارتياح أوليائهم اليها

الرابعة : اغتباط المسلمين في مشارق الارض ومغاربها بهذا العمل العظيم الى غير ذلك من الفوائد الخاصة والعامة مما لا يخفى على ذوي الالباب .

هذا اقتراح مهم وعمل عظيم جليل نضعه بكل تواضع واخلاص بين ذوي العقول المفكرة والله الموفق للصواب واليه المرجع والمآب ؟

(بشرى سارة)

تزفها وزارة الدفاع والطيران الى الشعب السعودي الكريم صدور الارادة الملكية العالية بافتتاح الكلية الحربية الملكية بالرياض يسر وزير الدفاع والطيران ان يعلن للجمهور الكريم انه رغبة في تحقيق اماني الشعب ورفع مستوى الامة والنهوض بالبلاد لتبلغ اعلا مدارج العزة والفخارة ولتقف جنبا الى جنب مع شقيقاتها ولتصل الى المركز المرموق اللائق بها والذي تؤهله لها مكانتها العالية المقدسة فقد استصدرنا الموافقة الكريمة على افتتاح كلية حربية تقوم على دعائم صحيحة وطراز حديث واسس متينة لتبني للجيش ضباطا صالحين لخدمة الوطن ويتلقون فيها مختلف العلوم النافعة مدنية وعسكرية التي تؤهلهم لمساواة زملائهم في العالم وقد جهزت الكلية تجهيزا ممتازاً واختير لها صفوة من الاساتذة والضباط المشهود لهم بسعة المعلومات والحنكة وحسن الدراية وكريم الاخلاق وجعلت للطلاب المنتسبين اليها ميزات عالية لذافانا نهيب بكل مواطن غيور يجد في نفسه الكفاءة ولديه كافة الامكانيات ويحوز الشروط اللازمة يرغب في الخدمة المقدسة لبلاده ومواطنيه نهيب بهم ان يتقدموا للالتحاق بهذه الكلية وان يغتنموا الفرصة السانحة الذهبية .

عندما يكون
للقوة
قيمتها...
يمكنك الاعتماد تماما على
بطاريات
اكسايد
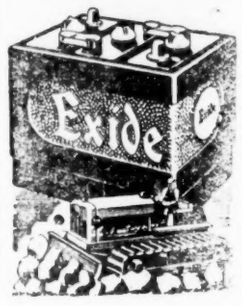

اكسايد...
ضمن ما توصلت اليه
هندسة البطاريات
الموزعون
ابراهيم عبدالله الجفالي
واخوانه بجده
لعدد من الطائف المدينة الشرقية بالمملكة العربية السعودية

البوتجازا عجوبة جديدة في الحجاز

للعائلات والمكاتب التجارية نقدم مطابخ وافران البوتجاز أنها اوفر من الكهرباء بكثير نقدمها بأسعارها الأصلية بدون اى زيادة هذا عدا أدوات الكهرباء والراديو والبطاريات والثلاجات والمراوح وجميع مستلزمات الكهرباء .

محلات التونسي - فرع الشامية

ماذا يصنع هذا الاخصائي ؟

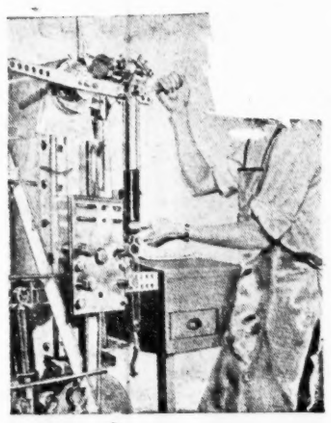

ج: انه يفحص كل قطعة تنتجها مصانع كريسلر من قطع الغيار للسيارات واللواري التي تنتجها ومثله الوف يؤدون مثل عمله وكل قطعة تفحص مئات المرات

ماذا تعنى كلمة « موبار » ؟

ج: تعنى قطع الغيار الاصلية والامان من التقليد لذا تأكد من العلامة قبل مشترى قطع الغيار

مستودعاتنا زاخرة - اسعارنا معتدلة
كريسلر - دودج - دي سوتو - بليموث - فارغو
الشركة التجارية العربية
جدة - الرياض - الخبر

قصة العدد

الدرس الثمين.. لانطـــون تشيكوف

نقلها الى العربية : حمزة محمد نورني

كانت أول فكرة تجول في ذهن فروتوف بعد أن نال الشـــهادة الدراسية وبعد ان بدأ يقوم ببعض الاعمال انه لا يليق بانسان مثقف أن يكون جاهلا باللغات الاجنبية فكان يقول لنفسه وهو يلتقط انفاسه بصعوبة – بالرغم من انه لم يتجاوز السادسة والعشرين من عمره – انه لأمر جد فظيع ان اعيش من غير لغات كما يعيش الطائر من غير جناحين وانه لمحتمل جداً ان افقد عملي في يوم من الايام . واخيراً قر قراره على ان يتغلب على كـــسله العطري وان يتعلم اللغة الفرنسية والألمانية وعلى هذا بدأ يبحث عن مدرس .

وفي يوم من أيام الشتاء وفي وقت الظهيرة كان فروتوف جالساً على مكتبه يباشر عمله حين دخل عليه خادمه ينبئه بان سيدة تسأل عنه . وبعد ثوان قليلة كانت تخطر امامه وفي ثوب من آخر أثواب الموده سيدة صغيرة السن وقدمت له نفسها كمدرسة للغة الفرنسية اسمها « الايس اسيوفنا انكويت » أرسلها اليه احد اصدقائه.. فاجابها فروتوف وهو يلتقط انفاسه بصعوبته المعهودة وقد وضع يده على ياقة قميصه الليلي الذي اعتاد ان يلبسه في أوقات العمل بدلا من القميص الكتان الخشن الذي كان يخنق انفاسه .. قال لها انني سعيد برؤيتك يا آنسة فلتتفضلي بالجلوس .. ثم هز رأسه وهو يقول نعم انه (بترسرجيتسن) الذي ارسلك الى لقد سالته ذلك .. وكان صاحبنا يحدثها مأخوذاً بها فقد كانت مثالا للأناقة الفرنسية وكان وهو ينظر اليها بوجهها النحيل وشعرها الجعد القصير وخصرها النحيل نحولا ظاهراً .. يظن انها ابنة ثمانية عشر عاما ولكنه لا يلبث وهو ينظر الى جبهتها وكتفيها المتناثين وعينيها اللتين تبعثان هذا الشعاع الصارم ان يقدر انها في الثالثة والعشرين من عمرها بل ربما كانت في الخامسة والعشرين ولكنه عاد واقنع نفسه بانها لا تتجاوز الثامنة عشرة .. وكان وجهها يبدو باهتاً يشبه وجه رجال الاعمال ، وكأنها لم تأت الا لتتحدث عن النقود .. فلم تبتسم ولامرة واحدة ولم يبد على وجهها انها تتأثر أو تحس .. ولكن مرة واحدة فقط طفت على وجهها سحابة من الحيرة عند ما علمت انها لم تدع الى تدريس احـد الاطفال وانما لتدرس انسانا ضخم الجثة قوي العضل .. ثم التفت اليها فروتوف وقال لها : وعلى هـذا سنأخذ كل مساء درسا .. من السابعة الى الثامنة حسب الشروط التي اشترطها (روبل) عن كل درس .. ثم اخذ يسألها عما اذا كانت تشرب شاياً أو قهوة . وعن الجو .. ثم ابتسم لها ابتسامة هادئة وهو يربت بيـده على غطاء المنضدة واخذ يسألها في صوت ودي من هي .. واين تلقت دروسها..؟ وعلى أي شيء تعيش ..؟ فاجابته ببرودها السابق ووجهها مكتس نظرات رجل الاعمال .. انها اتمت دراستها في مدرسة خاصة وحصلت على شـهادة التدريس الخاص وان والدها توفي بالحمى القرمزية ، وان والدتها لا تزال حية وتعيش من عمل الزهور الصناعية وانها هي تدرس في مدسة خاصة حتى الظهر ، ومن بعد الظهر حتى المساء تعطي دروساً خاصة لبعض العائلات الراقية ثم تركته وتركت حلمها رائحة اخاذة انبعثت من ثيابها الجميلة .. وظل فروتوف بعدها مدة طويلة شارد الذهن لا يستطيع ان يعود الى عمله وبقي على مكتبه يربت بكفه على غطائه الأخضر وهو يفكر .. ما اجمـل ان ترى فتاة تعمل لتكسب قوتها.. ثم يعود يقول لنفسه . ولكن ما اسوأ ان ترى الفقر يضطر فتاة جميلة مثـل الايس الى العمل والصراع من أجل الحيـاة .. ولأنه لم ير فتاة فرنسية تتمتع باخلاق عالية من قبل ، اخذ يفكر في ان هذه الفتاة الرشيقة ذات الخصر الناحل من المحتمل انها ستستجيب لأي نداء ، بمثل الروح التي تعطي بها دروس اللغة الفرنسية

وفي مساء اليـوم الثاني وعند ما كانت الساعة تشير الى السابعة الا خمس دقائق كانت الايس قـد بدت متوردة .. وفتحت كتاباً في قواعد اللغة الفرنسـية احضرته معها وبدون مقـدمة للحديث ابتدأت تقول .. اللغة الفرنسية تحتوي على ست وعشرين حرفا وأولها هو A وثانيها B ..فقاطعها فروتوف وهو يضحك . . اعذريني يا آنسة اذ قلت لك ان من الواجب عليك ان تغيري طريقتك هذه بعض الشيء معي .. فانا كما تعلمين اعرف الروسية واليونانية واللاتينية ايضا ، ولقد درست في عـلم فقه اللغة المقـارنة وعلى هذا فيجب ان نترك كتاب القواعد هذا ونبدأ في قراءة كتب اخرى .. وبدأ يشرح لها الطريقة التي يتعلم بها الرجال المسنون اللغات .. فقال : ان احد اصدقائي عندما اراد ان يتعلم اللغات الحديثة احضر الأناجيـل مكتوبة باللغة الفرنسية والالمانية واللاتينية وقرأها جنباً الى جنب معنياً بها محللا كل كلمة فيها .. فهل تصدقين انه في اقل من سنة كان قد اتقن ما اراده ؟ فدعينا نجرب هذه الطريقة ونحضر بعض المؤلفات ونقرأها .. فنظرت اليه الفتاة في حيرة فقد كان من الواضح بالنسبة لها ان الأقتراح تافه وسخيف ولو كان هذا الاقتراح الغريب مقدماً اليها من طفل لغضبت وانتهرته ولكن ماذا تصنع مادام صاحب الأقتراح رجل ضخم الجثة قوي الساعد ؟ فا كتفت بان هزت كتفيها وهو تقول له : كما يسرك وفتش فروتوف في خزانة كتبه وأخرج كتاباً فرنسيا وقال هل نبدأ بهذا .. فاجابته كما تريد وبدأ يقرأ عنوان الـــكتاب Memoirs فترجمتها له (بذكريات) وبابتسامتـه اللطيفة وتنفسه الثقيل انفق اكثر من ربع ساعة في كلمة Memoirs واكثر من هذه المدة في كلمة ال فتضايقت الفتاة واخذت تجيب على اسئلته بفتور . . وكان واضحاً انها لم تفهم تلميذها جيداً ، ولم تحاول ان تفهمه ، واخذ هو يسألها عددا من الاسئلة وينظر في نفس الوقت الى شعرها الجميل وهو يفكر .. ان شعرها ليس متجعداً بالطبيعة بل هي التي جعدته .. ياله من امر غريب .. تعلم من الصباح حتى المساء ومع هذا فلديها وقت لتصفيف شعرها .. وفي تمام الساعة الثامنة انتفضت من مكانهـا وهي تقول بالفرنسية وببرود وجفـاف Au rvoir mon ami وخرجت من الغرفة تاركة وراءها نفس الرائحة الجذابة التي انبعثت منها في المرة السابقـة .. ومر على صاحبنا وقت طويل دون أن يصنع شيئاً وظل على مكتبه يفكر.. وفي خلال الايام التي تبعت ذلك اليوم اقتنع فروتوف بان مدرسته جذابة ولكنها رديئة التعليم وعاجزة عن تدريس الرجال المسنين وفكر في ألا يضيع وقته يضيع سدى وقرر التخلص منها والبحث عن أستاذ آخر .. وعند ما عادت اليه في المرة السابعة اخرج من جيبه ظرفاً بداخله سبع روبلات .. ومسكه بيـده وبدأ يضطرب وهو يقول لها .. اعذريني يا الايس .. ان من الواجب علي أن اخـــبرك أنني في حاجة ملحة .. وعندما رأت الايس الظرف عرفت كل شيء .. وللمرة الأولى في خلال دروسها بدأ وجهها يرتعش واختفى منه تعبير رجال الاعمال وتضرج قليلا فاغمضت عينيها وابتدأت ترتجف في حركة عصبية وعنـــدما رأى ثروتوف انزعاجها هذا تحقق من اهمية الروبل بالنسبة اليها وكم من المرارة ستتجرعها عندما تفقده .. وبدأ هو يرتعش وازداد اضطرابه فادخل الظرف في جيبه وهو يقول اعذريني سأغادرك لمدة عشر دقائق فحسب وليثبت لها انه لم يفكر في التخلص منها وأنما كان يريد ان يستأذنها لمدة عشر دقائق خرج الى الغرفة المجاورة وقضى فيها تلك الدقائق العشر وعاد اليهـــا اكثر ضيقا وتبرما ، وصايقه اكثر ان تكون قد امضت هذه الدقائق في بعض شؤونها الخاصة.. وأبتدأت الدروس مرة أخرى ولم يشعـــر فروتوف باي اهتمام لها . وعندما تحقق من أنه لن يستفيد منها شيئا أعطى فتاته مطلـــق الحرية في ان تتصرف كما تشاء، ولما يسألها عن شيء ولم يقاطعها في شيء .. وأخذت هي تترجم له كما تشاء عشر صفحات في الدرس الواحد ..ولم يصغ اليها وظل على حاله يلتقط انفاسه بصعوبة ، ولم يجد احسن من أن ينظر الى شعرها المسرح ويديها البضتين وعنقهـــا العاجي أو ان يستنشق عبير ثيابها الجميل ثم أخذ يستغرب لماذا هي باردة معه هذه الفتاة ولماذا تعامله كطفل ولا تبتسم له وحاول ان يبعث الى نفسها الثقة به وفكر في أن يساعدها ثم فكر في ان يخبرها ان طريقتها في التدريس رديئة للغاية ..وفي احد الايام جاءت الايس الى الدرس في ثياب وردية اللون رشيقة التفصيل وقد بدا صدرها عاريا تماما وأحاطت بها تلك الرائحة الجذابة فبدت وكأنها تسير على الهواء واعتذرت اليه بانها لا تستطيع ان تبقى معه اكثر من نصف ساعة لانها ستخرج من عنده الى حفلة (دانس) وظل فروتوف ينظر الى مؤخر عنقها العاري ويحدث نفسه ويقول .لقد فهمت الآن لماذا اشتهرت الفرنسيات بانها فتيات مستهترات سريعـــات الانقياد ؟ وحملته سحابة العطر التي لا زالت تطوف بها وحمله جمالها الى جو آخر بعيد عن الدرس والعلم وظلت هي غافلة عن افكاره هذه بل الاحرى ان تقول غير عابئة بها وجعلت تقلب الصفحات سراعـا وتترجم بصوت عال (وكان يسير في احد الشوارع فقابله احد اصدقائه وقال له:

انك تبدو حزينا للغاية لقد اثرت شجوني وكانت قصة الذكريات قد انتهت منـذ وقت طويل وترجمت الايس بعدها عـدداً من الـكتب الاخرى .. وفي يوم آخر حضرت اليه مبكرة بعض الشيء واعتذرت بانها ستتركه في تمام الساعة السابعة لأنها ذاهبة الى المسرح الصغير .. وقام فروتوف وارتدى ملابسه وقصد الى المسرح نفسه ، ، ولـكنـه كان يعلل نفسه بقوله انني خارج لمجرد أن اغير مناظر حياتي .. لا للتفكير في الايس .. ولم يستطع أن يعـــترف لنفسه بان انسانا وقوراً مثـله يعد نفسه لمستوى من المعرفة والعلم يترك عمله ويذهب الى المسرح لا لشيء الا ليرى فتاة لا يعرف عنها الا أقل ما يمكن معرفته .. وبالرغم من هذا فقد كان قلبه يدق بعنف وكان في فترات الاستراحه وبدون ان يعي ما كان يعمل كان يخطو في ممرات المسرح المختلفة كطفل صغير ، وكأنه يبحث عن انسان معين .. ولقد شعر بخيبة امل مريرة عنـد ما انقضى وقت الاستراحة وعند ما لمحت عيناه الرداء الوردي الذي اعتاد أن يراه والكتفين الجميلين بدأ قلبه يضطرب في مكانه وكأنه ينظر معادة قادمة وتفتح أنفه ليستقبل الرائحة الجميلة المنبعثة منها.. ولأول مرة في حياته بدأ يحس بالغيرة تدب في قلبه .. فقد كانت الايس تسير بصحبة طالبين دميمي الشكل ومعهما ضابط .. وهي تضحك بملء فيها وتتكلم بصوت عال .. وكان من الواضح انها سعيدة بما هي فيه مخاصة للحظاتها تلك منتشية بموقفها ذلك ولـكن ما السبب ولماذا ..؟

ربما كان هؤلاء الرجال اصدقاءها ، ومن وسط اجتماعي مثل وسطها هي .. واحس فروتوف أن هناك هوة تفصل بينه وبين ذلك الوسط .. واحنى رأسه تحية لأستاذته فردتها بايماءة سريعة واسرعت في خطاها وبدا عليها انها لا تحرص على أن يعرف رفاقها أن لها تلاميذ وانها تقوم ببعض الدروس لتحصل على شيء من المال .. وبعد ذلك اللقاء السريع تحقق فروتوف من انه غارق الى اذنيه في هواها .. وفي أثنـــاء دروسه القادمة كان يمتع نفسه بجمال مدرسته وترك لخياله العنان فاخذ يتصور تصورات بريئة وغير بريئة ولم تتغير سحنة الايس ولم يفارق وجهها ذلك البرود الذي كان يطفو عليه .. وفي كل ليلة وفي تمام الساعة الثامنة كانت تردد له بالفرنسية Au rvoir mon ami لا تزيد عليها كلمة ولا تنقص منها حرفا ولا يصحبها أي تعبير عن رضى أو كراهية وتحقق صاحبنا من انها لا تهتم به وانها لا يمكن أن تهتم به وان موقفه ميئوس منه .. وكان احيانا في وسط الدرس يبدأ يحلم ويؤمل ويضع الخطط وكان يتقدم خطوات احياناً فيرتب في ذهنه بعض الـكلمات التي يستطيع ان يطلعها بها على غرامه ولـكنه يتذكر فكرته عن الفتاة الفرنسية وسهوله انقيادهـــا .. وكان مجرد نظره الى وجه استاذته كافياً لان يطفأ افكاره تلك كما ينطفئ مصباح عرضته لرياح شديدة .. وفي مرة من المرات غلبت فروتوف نفسه واصبح في حالة أشبه ما تكون بالهذيان فتعرض لمدرسته وهي خارجة من غرفة الدراسة واعلن لها غرامه في كلمات متقطعة وصوت مخنوق .. انت عزيزة علي .. اني اهواك .. دعيني اعلم وفقدت الايس صوابها واصابها شيء كثير من خيبة الأمل لأنها كانت تظن في أن هـــذا الاعلان سيعقبه انقطاعها عن العمل .. ثم حرمانها من الروبل الذي تحصل عليه .. ونظرات زائغة وبصوت محموم صرخت فيه .. يجب أن تسكت .. لا تتكلم .. انا امنعك من ذلك .. ولم ينم فروتوف ليلته تلك وانبه ضميره وأخذ يلوم نفسه على تهورها وبدا له أنه قد أهان الفتاة ولن تعود بعد يومها ذلك .. ووجد في آخر الأمر حلا يخرجه من حيرته تلك فقرر أن يبحث عن عنوانها في مكتب من مكاتب الاستعلامات .. وأن يكتب لها خطاب اعتذار في غده .. ولـكن الايس لم تنتظر اعتـذاراً فقد عادت في اليوم الثاني وبدا في اللحظة الأولى أنها مضطربة بعض الشـيء ، ثم استعادت هدوءها واخذت تترجم له في صوت جاف سريع كما اعتادت « آه أيها الفتى الشاب لا تقطف هذه الزهرات من حديقتي فلقد اعددتها لأمنحها لابني المريضة » ولا تزال تتردد عليه حتى يومنا هذا وقد ترجمت حتى الآن اربعـــة كتب وفروتوف لم يعرف بعد من الفرنسية سوى كلمة Memoias وعنـد ما يسأل عن بحوثه الأدبية يلوح بيديه في الهواء .. وبدون أن يجيب على هذا السؤال .. يدير الحديث الى ناحية أخرى ليتحدث عن الطقس .

افتتاح اربع مدارس عسكرية ابتدائية

تحقيقا للرغبة الملكية الكريمة فقد أمرنا بافتتاح اربعة مدارس عسكرية ابتدائية في كل من المدينة المنورة – بريدة – عنيزة – الرس تتكون كل مدرسة من اربعة فصول من الثالثة حتى السادسة الابتدائية. ايها الطالب حانت الفرصة لخدمة مليكك وبلادك فتقدم للالتحاق بعزيمة قوية ونفس ابية وروح عالية . تفـاني للزود عن وطنك في اشرف وأقدس مهنة ستقدم لك المدرسة الغذاء على اكمل وجه والكساء في اجمل شكل وتزودك براتب شهري قـدره مائة ريال لا تحجم فهذه مصانع الرجال .

مناقصة توريد راديترات مكائن كهرباء

من مديرية الاشغال العامة .

مطلوب توريد ثلاثة راديترات مكاين كهرباء نوردبن قوة ٧٥٠ حصانا انكليزيا والتسليم داخل المستودعات .

يمكن الاطلاع على المواصفات الفنية في مكتب المديرية بجدة .

تقبل العطاءات لغاية ٣٠ - ٧ - ١٣٧٤ هـ .

وترفض بدون ابداء الاسباب .

ماركة النخلة

محلات الطيب

لصاحبه صادق سراج طيب واولاده

بمكة الحجاز سويقه

حرائر بانواعها

ملابس جاهزة

نسائي . بناتي . ولادي

وفساتين عرائس حديثة

مع تشكيلة هائلة من جميع اصناف النايلوات الحديثة ومن الخم ما ابتكرته الازياء الباريسية مع جميع انواع المقاسات وبالمحل جاكتات للسيدات والأطفال تفصيل امريكاني من الصوف المبطن بالحرير .

هذه الشهادة ماذا تقول؟

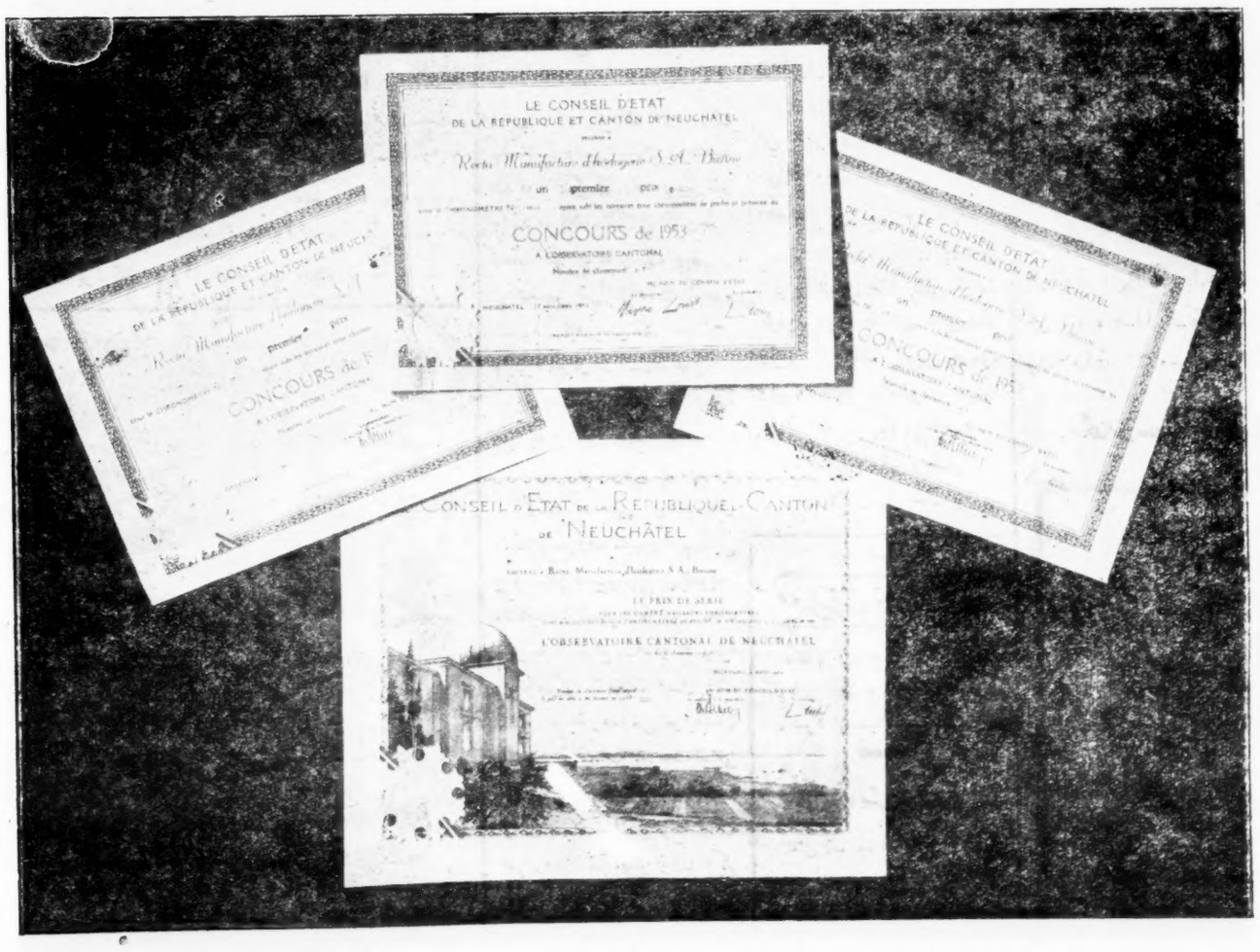

تقول واحدة مجلس الدولة والجمهورية السويسرية يمنح ساعة ركنا الجائزة الأولى لأصـــدق كرونو متر في المعرض العام .

وتقول أخرى : مجلس الدولة والجمهورية السويسرية يمنح ساعة ركنا جائزة المجموعات في المعرض العام .

ان ركنا بلاشك هي أعظم وأشهر ساعة في العالم

الوكيل العام : يوسف محمد الطويل

مناقصة تأمين سماد عضوى

تعلن وزارة الزراعة من حاجة مشاتلها الى الف كيس سماد عضوى (دمن بقر او غنم) فمن يرغب فعليه مراجعة الشئون الزراعية بهذه الوزارة في خلال اسبوعين من تاريخه ،

تأسيس مركز لاسلكي (بفرسان)

تعلن المصلحة العامة للبرق والبريد والتلفون انه قد تم تأسيس مركز لاسلكي وبريد في بلدة (فرسان) لقبول كافة المخابرات البرقية والمراسلات العادية . وذلك تسهيلا لاعمال الجمهور الكريم .

كل أسبوع

بقلم عبد العزيز الرفاعي

الثلاثاء

الأراضي أولا

قرأت تعقيب الاستاذ العريف على فكرة المساكن الشعبية التي اثارها الاستاذ المهندس عباس قطر .. وسرني أن يهيب رئيس التحرير باصحاب رؤوس الأموال ليساهموا في شركة أو شركات معمارية تخرج الفكرة الى حيز التنفيذ .. واني لأرجو ان توقظ كلماته غفاة البشر ليستثمروا اموالهم بطريقة معقولة ، وليؤدوا لوطنهم ولمواطنيهم خدمات جلى لن ينساها لهم التاريخ ..

والى هذه النقطة من البحث فالحل لدى رؤوس الأموال واصحابها ولكن قبل هذه النقطة عقبة يجب ان تذلل هي ايجاد الاراضي الصالحة للبناء ، وتوزيعها وتنظيمها وهذا من شأن الحكومة ، وعليها أن تذلل هذه العقبة أولا لكي تيسر للناس التفكير في ايجاد المساكن الشعبية بأية واسطة كانت ..

ان الاراضي الصالحة للبناء في مكة قليلة .. والتهافت عليها كبير .. والحكومة توزع بعضها بالثمن على القادرين على الدفع ، ولكني ارى انه لكي تشجع الطبقة الوسطى على البناء والامتلاك الخاص يجب ان تعطى الأرض مجاناً ولكن بشروط منها على سبيل المثال ، أن يكون المعطى له قادراً على البناء ، ومنها ان لا يكون له عقار آخر باي لون من الالوان ارضاً أو بناء .. ومنها ان يعطى مهلة معقولة للبناء تسحب الارض منه بعدها ان لم يبن على أن يراقب تنفيذ هذا الشرط بدقة .

لكن يجب أن نتساءل قبل هذا أين هي الاراضي؟ هل تمنح الاراضي التي تلي « أم الدرج » وهي بعيدة جداً نعم فان طريق جدة قد اصبح مملوكا أو في حكم المملوك الى أم الدرج ؟

أم هل توزع الحكومة الاراضي من ناحية منى ؟ لقد اصبحت هذه الناحية مملوكة ايضا الى منى .

انى ارى ان تنظم اراضي طريق كدى أو المسفلة ، وان تخطط فيها ضاحية تخطيطا فنياً دقيقا ثم يجرى توزيع اراضيها بالمجان وبالشروط السالفة لتيسير عمرانها وسكناها .. وكذلك أراضي قوز المكاسة ماشأنها؟ ولماذا هي مهملة هكذا؟ ولم لا يقوم فيها مشروع عمراني تحتضنه الحكومة أو الشركات أو السكعي ان كان يفكر جديا في اخراج مشروع عمراني ؟ اما بقاؤها هكذا بوراً ، فأمر لا مبرر له .

انى اكتب هذه الكلمات بدافع حماسي القديم لحل مشاكل السكن ولكي يطمئن اصدقائي أن هذا الحماس لم يفتر ولن يفتر ، ذلك لأني اكتب ما اكتب بدافع غيرتي الوطنية ، ورغبتي الصادقة في حل مشاكل مجتمعنا .. وفي مقدمتها مشاكل ازمة السكن .

والحل الآن شطره عند الحكومة وهو الشطر الأهم في نظري وهو ايجاد الاراضي والضواحي ، وشطره الآخر عند رؤوس الأموال ؛ وهذا ينتظر وعي الواعين من اصحابها .

فهل ؟ وهل ؟

الاربعاء

معيار للصداقة

استطيع أن ادلك على معيار تقيس به عمق صداقة صديقك .. حاول أن تتعرف على مدى صيانته لأسرارك فان وجدت اسرارك عنده في غربال واسع .. فاحذره .. فان الصداقة ذاتها تتسرب من غربالها ..

الخميس

اسطوبات . . .

الذين يعبرون طريق جدة يعبرونه دائما على وجل واشفاق .. لأن حوادث السيارات في هذا الطريق لا تكف ولا تنتهي ..

ولاشك أن هذا الاحساس كان دافعاً لزيادة العناية والرقابة من قبل قلم المرور .. وكان ايضا هو حافز الجمهور الى المطالبة بالمزيد من تينك العناية والرقابة .

ومن المضايقات التي يشكو منها بعض العابرين في هذا الطريق السيارات الكبيرة التي تقف (في الخط) أثناء الليل ثم لا تحمل (اسطوبات) خلفية فان احتمال صدم هذه السيارات أمر غير بعيد.. ولهذا يرجو اولئك العابرون أن يعى قلم المرور بمراقبة أمثال هذه السيارات لتحمل الاسطوبات الخلفية الحمراء لكي تحذر السائقين ولتدل على امكنتها من الخط تلافيا لما يخشى وقوعه ..

فكرة أهديها لقلم المرور ورئيسه النشط ..

الجمعة

طريق الطائف

كلما تحدثنا عن المصائف الجميلة في الخارج ، ذكرنا طائفنا الجميل ، وجوه الممنع اللطيف ..

وكلما تحدثنا عن الخضرة والضرة .. تذكرنا طائفنا الجميل ، ومايشيع به ، ويحف باطرافه من حدائق غناء ، وبساتين جميلة .

وكلما تحدثنا عن الفواكه والثمار وعن جودة النكهة وجمال المذاق اعتززنا بفواكه الطائف وثماره .. ولكن بالرغم من كل ذلك ، فنحن لاسكاد نستمتع بطائفنا كما نحب ..

ان بيننا وبينه سراط دقيق .. لايجتازه الانسان مرة الا وتخوف ان يجتازه من بعد .. ولايصل اليه شخص الا وهو مريض مرضوض ولاتصل اليه سيارة ، الاوهي خربة او على وشك ان تخرب ..

ان بيننا وبين الطائف غولا.. يخيف الناس ويخيف سياراتهم ..

ولذلك كان طلوع الناس والسيارات اليه بحساب وارتيادهم له بحساب ، واقدامهم على تعميره والسكنى به بحساب ايضا .

وكان هذا سر بقاء الطائف مدينة لا كالمدن .. عمرت مكة وعبدت بعض طرقها، وظل الطائف واهم شوارعه طوله متران فحسب.. وارضه غبراء كلها مطبات وحفر..

وعمرت جدة واتسعت ، واصبحت مدينة حديثة أخذت من الحضارة بكل طرف .. ولكن الطائف ظل كما هو الا شوارع استحدثت ولكنها بقيت على حال سيء ..

وفي المدينة المنورة عمران وتنظيم .. ولكن الطائف على ماهو عليه من ضيق وعلى ماهو عليه من اوضاع .

كل ذلك اسبابه هذا الطريق الصعب الكؤود طريق الطائف الوعر ..

ولو قدر لهذا الطريق ان يعمر من عشرين عاماً بل من عشرة أعوام لكان الطائف اليوم مدينة كبيرة منسقة جميلة في كل شيء .. ولأقبل الناس على سكناها من كل طرف ولعمروها ماوسعهم ان يعمروها ، ولكان لكل مقتدر فيها دار يطرقها في الصيف ولايضيره إن ظل بمكة ،ان يتردد عليها اسبوعيا بل ويوميا ان استطاع بعد تعبيد الطريق وتقصير مداه .

ولقد كنت استبشر ويستبشر معي آلاف الناس حينما يقرأون اعلانات مناقصة عمل الطريق ، ولكن مدة المناقصة قد انتهت كما اظن ، ولم نعد نسمع ولانقرأ شيئا عن النتائج ،فالى اين وصل المشروع ؟؟

اننا نحب ان نسأل ، ونحب ان نعرف الجواب، عسى ان نطمئن الى ان المشروع يسير سيراً حثيثاً الى حيز التنفيذ .

السبت

قال صاحبي : أرى الكتاب كلهم يحملون على السائقين ويضعون عليهم اللوم .. ويشتدون ويشتطون فهلا حاولتم معشر الكتاب ان تتعرفوا شيئاً من شكاوى السائقين..

قلت : استطلعه : منها مثلا ؟؟

قال : منها ان الجمهور في حاجة الى تربية في طريقة السير ، وكيفية قطع الشوارع، لقد طلبتم الى السائقين ان يمتنعوا عن استعمال المنبه لدى المرور حول الحرم وفي الشوارع التي تكثر فيها المدارس .. وان لكم في ذلك الحق ، ولقلم المرور الحق حينما يطبق هذه الفكرة وينفذها ولكن هلا دعوتم الى وضع افاريز في هذه المناطق تقي المشاة وتحمي السائقين من الحرج والعنت الذي يلاقونه من جهل المشاة بطرق السير ؟

ان المشاة يمشون وكأنهم في فلاة لا في شوارع مزدحمة تغص بالسيارات الذاهبة والآتية ، واذا لم يكن من الميسور الآن عمل الافاريز لضيق شوارعنا فلا أقل من عمل تخطيطات للمشاة يلتزمونها .. ومناطق خاصة لاجتياز الشارع عرضا ، اعني قطع الشارع بالعرض ، وموالاة تزويد المشاة بثقافة السير او تعليم السير بواسطة المكرفونات المستمرة ، وبواسطة الاذاعة وبواسطة الصحف.

ان السائق يوشك في بعض الاحيان وفي الشوارع التي منع فيها استعمال المنبه ان يلتقط بعض المشاة من آذانهم لكي يوسعوا له الدرب.

ثم هل علمتم ماذا يقاسي السائقون من الاغنام السارية ؟ انها القصة الخالدة التالدة ، بل اني لا اقترح شيئا ولن اقول شيئا الا ان يخترع المخترعون منها قويا جداً يقول في عنف ووضوح وقوة: سك.. سك.. سك .. لعل الاغنام ان تسمع وترتدع ..

وقال صاحبي كلاماً كثيراً انسيته الآن ولكني اذكر شيئا واحدا هو ان كلامه كله لايخفف لومي على السائقين لانهم كثيراً ما يستعملون الاشياء في غير مواضعها ،كثيراً مايسرعون ولاداعي للسرعة، وكثيراً مايستعملون المنبه ولاداعي للمنبه ، وكثيراً وكثيراً ، وكل ما ارجوه ان يكون هناك اعتدال من السائقين وان يكون هناك اعتدال من الجمهور وقلم المرور

١- موقع دار القوارير

تلقيت من الصديق البحاثة الاستاذ حمد الجاسر الرسالة التالية يحقق فيها موضع دار القوارير ، واني لاهديها الى الاستاذ الغزاوي والى الباحثين في تاريخ مكة. اما انا فقد تبين لي اني اخطأت التقدير والتخمين .

اخي عبد العزيز ـ سلام عليك ورحمة الله وبركاته ـ

وبعد فقد قرأت كلمتك في عدد ٣ رجب من البلاد السعودية حول دار القوارير ـ التي قلت فيها ان الاستاذ الغزاوي قد مال الى انها القصر (المشنشن) في المروة . وانك ترى انها الدار الكبيرة المجاورة للبئر والمطلة على شارع الغزة والجودرية ودليلك على هذا هو ان بئر جبير بن مطعم ادخلت فيها وبئره في الزقاق المجاور لمسجد الراية وقلت (ان لم تكن له بئران)

ومؤرخو مكة المتقدمون ذكروا ان لجبير بن مطعم بئران احداهما لعلها هذه التي ذكرت او بقربها ـ والثانية بئر كانت تدعى (سجلة) حفرها هاشم بن عبد مناف ثم آلت الى جبير هذا وموقعها بجوار المسجد الحرام ودخلت ـ كما ذكر الازرقي في دار القوارير التي في اصل المسجد الحرام بين الصفا والمروة حين بنيت لهارون الرشيد . ويقول الاستاذ رشدي ملحس في تعليقه على كتاب الأزرقي(٢/١٧٥)انها كانت رباط السدرة المعروفة اليوم برباط قايتباي . كما يقول في تعيين موقع البئر الاخرى(٢/١٧٤) كانت تسمى بئر جبير بن معطم والبئر العليا واليوم تعرف ببئر (الدشيشة) بالكمالية لسكونها بقرب منها .

ويفهم من كلام الازرقي ـ وهو أقدم مؤرخ لمكة وتاريخه بين ايدينا ـ تحديد موقع دار القوارير :ـ

١ـ انها تقع في رباع بني نوفل بن عبد مناف ـ وجبير بن مطعم منهم ورباعهم مجاورة للمسجد الحرام فيما بين الصفا والمروة ـ وهذه الدار فيما بين العلم الذي يسعى منه من اقبل من المروة وباب بني شيبة

٢ـ بئر جبير التي ادخلت فيها كانت شارعة في السعي(٢/١٧٦)

٣ـ كانت الدار لاصقة بالمسجد الحرام (٢/٢٠١)

٤ـ يمر بها سيل سطح المسجد الخارج من باب بني شيبة حتى يبلغ الوادي (٢/٧٦)

٥ـ كان يشرع امامها باب من ابواب المسجد يقع بين باب بني شيبة وباب النبي صلى الله عليه وسلم (٢/٦٩)ورجح الاستاذ رشدي ملحس انه كان قريبا من الباب المسمى باب(قايتباي)اعتمادا على ما ذكره القطبي من ان هذه الدار تداولتها الأيدي الى ان صارت رباطين متلاصقين احدهما يعرف برباط المراغي والثاني كان يعرف برباط السدرة فاستبدلهما السلطان قايتباي فبناهما رباطا ومدرسة سنة ٨٨٣ وهما لا يزالان قائمين الى اليوم

هذا ما عن لي من تعليق على كلمتك . مرحبا معه خير تحية واطيبها لك وللاستاذ الغزاوي .

الرياض — حمد الجاسر

* * *

٢- لحم الجزور

وتلقيت الرسالة الثانية التالية من صديق وزميل قديم ، وموضوعها ـ كما يرى القراء ـ جدير بالتأمل وانا اهديها لمن يهمهم الأمر :

لاشك أنك تعلم ان أكل لحم الجزور من نواقض الوضوء وبالنظر لوجود كثير من بائعي « كباب ميرو » «السمبوسك» يستعملون فيها لحم الجزور وبعض العامة يتناولها طعاماً وهو متوضيء وهو لايعلم أن فيها لحم الجزور أو خلافه ومن ثم يذهب لأداء الصلاة ولاعلم عنده أن وضوءه منقوض .

أرجوك الكتابة في هذا الموضوع لأنه ماس بالدين من أعظم نواحيه .

من أخيك

يعقوب عطار

كلمة شكر واجبة

لما كان من الواجب شكر النعم اولا لله سبحانه موجد الوجود من العدم ثم لكل من اسدى نعمه من خلقه حدوثها والقدم فاذاعتها والتحدث بها هو شكرها ومجازاة من لايقتدر على الجزاء وانه لما ترادفت الانعامات من جلالة مليكنا المعظم سعود ابن عبد العزيز آل سعود على اهالي مملكته وابناء شعبه وكنا نحن أهالي نجران اهل الحدود الجنوبية من هذه المملكة العربية السعودية قد شملتنا اياديه البيضاء وتواترت ووصلتنا شفقته وحنونيته وتقاطرت حتى انه لما شاعت حمى الملاريا في عامنا هذا بتلك الديار النجرانية فما كادت ان تنتشر في تلك البلاد حتى وصلتنا الهيئات الطبية والبعثات المكافحة للمكروبات الارضية ثم ردتها الهيئة المنتخبة لتفريق العوائد الملكية ثم فقتها ارسال سمو وزارة الزراعة بالغرائس للفواكه المطلوبة طلبات جزوية فلم استحقرها بل كلفوا لها سيارة ومحصص لايصالها هناك كل ذلك شوقا عنهم لنهضة تلك الاراضي النجرانية فقمت بواجب ابناء وطني بتقديم كلمة الشكر عنهم لله ثم لحضرة صاحب الجلالة المعظم ثم لولي عهده رئيس الوزراء المعظم ثم لسمو وزير الزراعة المحترم كما انا نأمل توالي لفت نظراتهم لتقوية مزارع نجران بتوريد مكائن زراعية وتقسيط اثمانها وتاسيس فرع زراعي ومهندسين فنيين لكي تتقدم تلك البلاد النجرانية وترتفع جوانبها وتنهض بكليتها مع كونها ارض تربتها نقية ومياهها غزيرة وهواها معتدل وكلما يبذر يظهر باحسن صورة واتم حالة ونسأله الله تعالى ان يديم لنا جلالة مليكنا وولي عهده ووزرائه وكافة الاسرة المالكة لتعم المملكة رفاهيتها ورغد عيشها كما انه قد شملها العدل والامان وافنان الاحسان .

عن اهل نجران

علي حسن المكرى

ماهو أعز شيء لديك في الحياة ؟

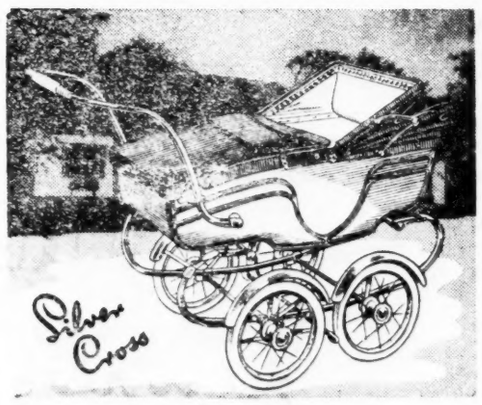

أن أعز شيء لديك هم البنون ولاشك أنك دائما تسعى لمسرتهم وأبتهاجهم ـ فمن دواعي سرورهم أن تمنحهم بالنزه ـ فهاهي عربات الأطفال الفضية الممتازة المريحة لأطفالكم فخر الصناعة الأنجليزية بين أيديكم باسعار زهيدة وان مشاهدتكم لها كفيلة بالشراء

محلات كامل والشريف ـ شارع بن زقر بجدة

حبر باركر كوينك Quink
يطبع عمر قلمك سنين عديدة

باركر كوينك
Quink

الحبر الوحيد الذي
يحتوي على مادة
صولفكس
solv-x

PARKER Quink

ان الحبر الرخيص يتلف القلم الجيد لذلك نصيحة دائما باستعمال حبر كوينك Quink فلين هذا الحبر غير كوينك يحتوي على مادة صولفكس التي تذيب الرواسب وتنظف القلم وتمنع الاحتراق وتجعل سيل الحبر في سنين الوان جذابة

الأسعار : ½ ريال و ¾ ريال و ريال واحد

الوكلاء والمستودع : دبوس ابناء عم شارع الملك عبد العزيز بجدة ٥٥١٧٤

طلب موظف سعودي

البنك البريطاني بحاجة الى كاتب آلة عربي انجليزي على ان يكون ذا خبرة طويلة في اعمال الطباعة وان يكون سعودي الجنسية.

الرجاء مراجعة البنك البريطاني بجدة

لتخفيف أزمة المساكن بجدة

يسر البنك الاهلي التجاري بجدة أن يعلن لمواطنيه الكرام أنه بعون الله وحسن توفيقه قد تم انشاء عمارته الكبرى بجدة التي تعتبر الاولى من نوعها في البلاد السعودية ذات الطراز الحديث والموقع الصحي والمتانة في البناء والدقة في التصميم الواقعة بباب شريف على الشوارع العمومية الثلاثة شرق المستشفى الحكومي وجنوب مقر الشركة العربية للسيارات المكونة من (مائة وعشرة) شقق كل شقة منها بكامل منافعها على حدة لاصلة لها بالاخرى صالحة لسكنى ارباب العوايل والعزاب على حد سواء باجور مغرية جداً لاتزاحم في متناول الجميع كما يوجد بها نحو أمن مائة وثلاثين دكانا ذات بناية حديثة وطراز جديد وواجهات مختلفة منها مايشرف على الشوارع العمومية الثلاثة السالفة الذكر ومنها مايشرف على الشوارع الحديثة التي أنشئت في نفس العمارة في مختلف جهاتها مزودة كل هذه الدكاكين والشقق بالمياه والكهرباء وخطوط التلفون المدفونة في الجدار لكل من رغب في ذلك ولنذكر مما ذكر مثالا لزيادة الايضاح من حيث الاجور وسعة المحلات .ـ

١ ـ شقة مكونة من خمسة غرف وصالة وحمام ومطبخ اجرها شهريا ٣٠٠ ريال

٢ ـ أربعة غرف وحمام ومطبخ أجرها شهرياً ٢٥٠ ريال

٣ ـ غرفتين وصاله وحمام ومطبخ أجرها شهرياً ٢٠٠ ريال

٤ ـ غرفتين وحمام ومطبخ أجرها شهرياً ١٥٠ ريال

٥ ـ غرفتين وصاله وحمام ومطبخ أجرها شهرياً ١٧٥ ريال

أما الدكاكين فلا اختلاف سعتها وواجهاتها ومواقعها لم نتمكن من اخذ مثال يعبر عن مقدار اجورها وسعتها هذا مع التأكيد أنها بأجور مغرية جدا فعلى الراغبين الاتصال بالبنك الاهلي التجاري أو الشيخ عبود باجبير مع العلم ان قيمة المياه والكهرباء والتلفونات على المستأجر .

شعارنا دائما الحرص على اختيار أجود الأصناف قبل الاستيراد
وبتوفيق الله وتشجيع عملائنا الكرام
نقدم لكم السمن الصحي النقي ١٠٠٪
ماركة
الجاموسة ، العروسة
سمن الأفراح
وكل
مساء وصباح

وارد أحمد أبو بكر باغفار واولاده
بجده - الحجاز

عبد العزيز جميل

دائما

هو مصدر المفاجـــــآت السارة
يقدم لمواطنيه أحسن انواع السيارات

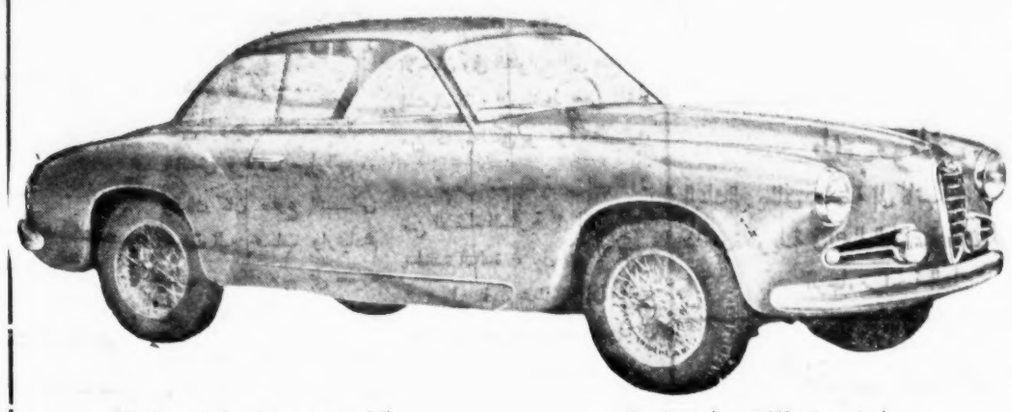

سيارات ايطالية تباع فى امريـــــكا مصدر السيارات للعالم

فى اوربا

من يركبها يشار اليه بالبنان

السيارات التي كسبت مجالات السبق فى العالم

اركب :-

الفاروميو

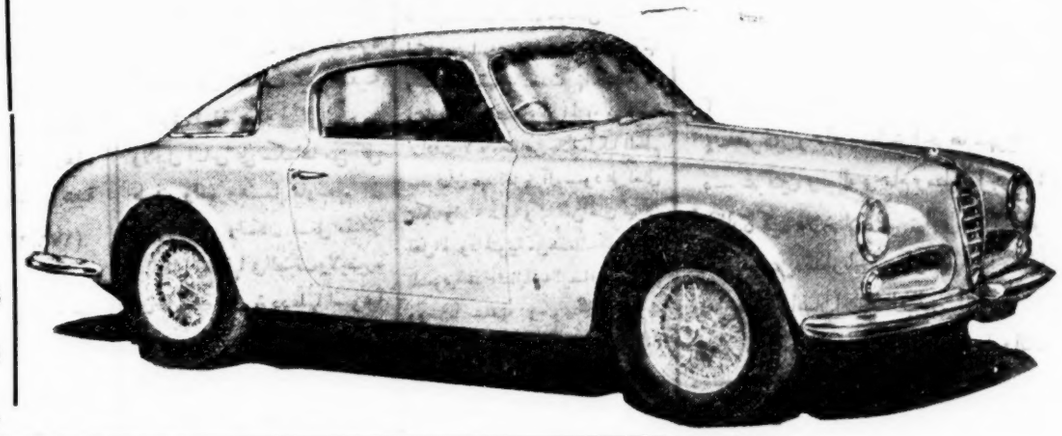

فى امريكا واوربا يستعملها اصحاب الملايين

جيب الفاروميو

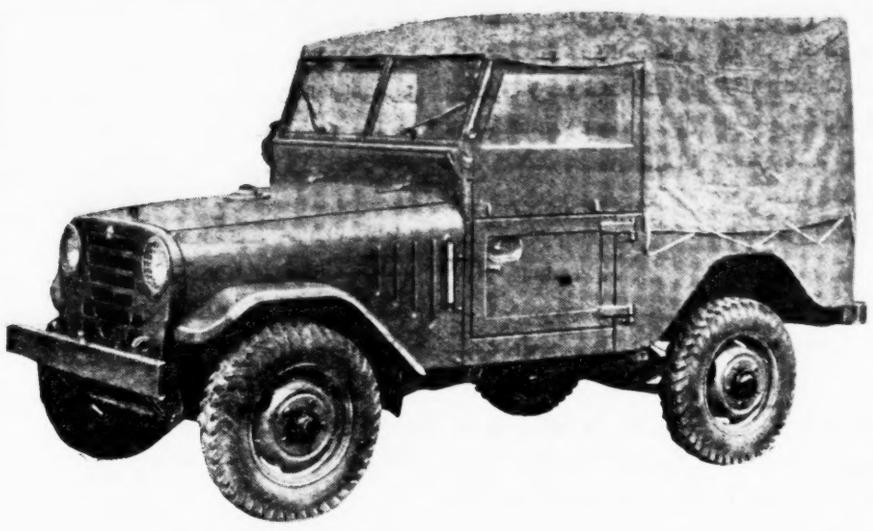

جيب للهجوم ، وجيب للدفاع ، وجيب للمقانيص، وجيب للمستنقعات، وجيب للرمال وجيب للجبال لا يبالى الى اين يتجه ولا الى اين يسير فى الاراضى الثلجية والطينية يحمل ثمانية انفار ويسحب حمولة ثلاثة اطنان مع حمله قوة ٦٥ حصان انكليزى اومايعادل ٨٧ حصان امريكانى

لاحد لسرعته

يستطيع السير بالتعشيق على عرة ١و٢ بسرعة ١٠٥ كيلو فى الساعة تخوض الماء الى ارتفاع ٧٠ سانتم

مصنع الاحذية لعبد العزيز جميل وشركاؤه

مصنع وطنى حديث ، سينتج باذن الله بعد وصول العمال الذين صدر الامر الحكومى اخيراً باستحضارهم خمسمائة زوجا من الأحذية يوميا ، ويمكن الأنتاج الى الف زوج اذا زيد عدد العمال سنغمر الاسواق — سنخفض الأسعار اسعارنا سوف لا تزاحم فالى المواطنين تجار الأحذية الفت النظر لئلا يندفعوا فى الاستيراد من الخـارج بمناسبة حلول العيد.

الورشة الصناعية الكبرى

ليست فى حاجة الى اعلان ولا فى حاجة الى دعاية اعسر المشكلات وأعظم المعضلات فى خراب السيارات ؛ تصلحه الورشة فى لحظات ، ورشة عظيمة هى الأولى من نوعها فى المملكة ، دقة سرعة ، عناية أمانة

كميات كبيرة من الفحم الحجرى فى هذه الورشة معروضة للبيع